朝鮮日報
朝刊
本紙朝夕刊十二面
編輯兼發行人 方應謨
發行所 朝鮮日報社

社說
中華民國憲法草案發表

一

憲章의 基礎이될 中華民國憲法草案은 昨秋 一中全會의 決定대로 五月五日에 正式宣布를 보게되엿다 今回에 宣布된 憲法草案은 一九三一年 第四次三中全會의 決議에 따라 一九三三年 一月 立法院에서 任命한 憲法起草委員會에서 起草를 完了하야 지난 五月一日 立法院 第三讀會를 通過한것으로 이것이 發布되기까지에는 實로 三有餘年의 時日과 前後七回에 亘한 修正을 經由한 事實로보아 國府當局의 苦心이 如何하엿든것과 國內輿情이 얼마나 複雜하엿든가를 想知할수잇는 同時에 今回에 發布된 憲法草案은 來十一月十二日에 召集될 國民大會의 通過를 기다려 一定한 期間이지난後에야 비로소 實施될것인으로 그實施에는 아직도 만흔曲折이 豫想된다

二

新憲法草案은 아직全文을 읽지못하엿슴으로 그全貌를 알수업스나 通信에依하면 昨年五全大會時에 發表하엿든 原案에過渡條項과 總統에게 緊急命令權을 賦與하는條項을 新設하기로되엿다는點이 注目된다 過渡條項은 (一)憲法正文에는 縣長을 民選에依하기로 規定하엿스나 但地方自治가 完成되지못한縣은 暫時政府가 縣長을 任命키로하고 地方自治가 完成됨을따라 民選을 實施키로한것과 (二)立法委員과 監察委員과如한 中央委員의 一部도 얼마동안政府任命으로하다가 適當한時期에 民選을實施하기로하고 (三)、憲法實施問題에 關하여도 發布卽時는 施行하는것이아니라 發布後相當한時日을 經過한後에 實施한다는것이데 이와가티 過渡條項을 設한것은 民選에對한 一般의 認識이 徹底치못하고 中央의 統一工作에 아직도 完成되지못한 中國現情의 必然的所致일것이다

三

그리고 總統에게 緊急命令을 發布하는 權限을 賦與하게되는것은 歐米先進國의 例를 援用하야 佛蘭西國會가 大統領에게 通貨安定에對한 緊急命令權을 賦與한것이라든지 米國議會가 大統領에게 產業復興法에對한 權限을 賦與한것을 模倣한것으로 이것도 亦是 現在 中國이 當面하여잇는 非常時局에 對處하야 總統으로하여금 自由裁量으로 時局을 打開케하고 國民大會에 事後承認을 求하게한것이라하나 그러나 이것은 처음에 作成하엿든 憲法原案에잇서『現職軍人의 總統就任을 禁한다』는 條項을 修正하야 可라고한것과 아울러 蔣介石氏의 大總統當選을 豫測하고 그의獨裁權을 强化하려는意圖가 多分으로 實現된것이 아닌가 思量된다

四

今回의 新憲法草案을 發布하기 까지에는 南京政府當局者와 西南派와의 間에는 여러가지로 交涉이 잇서온것은 事實이다 그러나 現職軍人의 總統就任과 總統에對한 緊急命令權賦與 及 過渡條項新設에 對하야 反對的立場을 取하여오든 西南派와의 間에는 最近에 如何한 諒解가 成立되엿는지 任意히 알수업스나 何如튼 新憲法發表에 對하야 西南派의 態度가 자못 冷靜한것만은 事實이며 勿論 憲法이 實施되기까지는 아직도 來十一月十二日에 開會될 國民大會의 討議가 잇슴으로 憲法에 修正할 餘地가 全然 업는것은 아니나 眞一에 南京政府가 蔣介石의 統一意思를 法文化하고 獨裁權을 强化식힌 이草案을 그대로 實施하려 할때에는 憲法制定 北中國問題 反抗派의 絶好의 口實을 與할 問題가 山積하여잇는 此際 或은 反中央鬪爭의 再起를 促할지도 全然 업다고는 斷言할수도 업다

暗黑化한 에國首都
暴徒、敗兵合流해 米國公使館襲擊
英公使館은 鐵條網으로警戒
市民은 伊軍入城待望

【아디스아베바五日發同盟】 伊太利軍先鋒비로리將軍麾下의 士民軍一萬五千은 四日未明아디스아베바附近의 丘陵地帶를 占據하야 首都를 指呼間에 瞰臨하고잇는데 總司令바도리오將軍麾下의本隊는 泥濘化한 道路에 阻止되어 進軍이 不如意하야 先發部隊는 本隊의到着을 기다려 首都入城을 中止하고 잇는 形便으로 伊太利軍의 入城을 압두고 市內에 侵入한 가라族의 暴徒는 敗殘兵과 合流하야 小銃 機關銃을 裝備하야 市內要所를 占據하고 掠奪暴行을 恣行한後 暴徒는 四日 未明 드듸어 米國公使館을 襲擊하야 警備隊와 交戰하게 되엿는데 米國公使 엔가르氏는 情勢의 重大化에 鑑하야 館內에避難한 婦女子를 英國公使館에 護送하고 公使館에는 公使以下館員만이 남어잇는데 不過하다 英國公使館附近은 鐵條網을 치고 시이크族部隊는 機關銃을 備하야 警戒에 當하고 잇기때문에 比較的安全한데 市內附近의 白人被害가 頻頻하야 英國宣敎師파스콘氏는 暴徒의 襲擊을바더 重傷하고 希臘人一名은 마침내 殺害를바덧다。英佛公使館은 隨時自動車巡邏隊를 現場에 派遣하야 負傷者의 收容 騷動의 鎭壓에 當하고잇다、英國公使館에 避難하고잇는 外人은 無慮二千、二十四個國人에 亘하엿다고한다 伊太利空軍은 四日未明 首都上空에 出現하야 示威를 斷行하엿는데 市民과 外人團은 伊太利軍의 入城을 待望하고 市內各處에는 벌서 白旗가 揭揚되어잇다

米政府公使館放棄를訓電

【華盛頓四日發同盟】 헐國務長官은 아디스아베바의 治安維持는 全혀 紊亂하야 米國公使館이 重大危機에 直面하게된 實情에 鑑하야 四日夜 同公使館의 撤收를決意하고 아디스아베바駐箚公使 엔가르氏에게 對하야 公使館을 放棄退去하도록 訓令하엿다

空軍精銳掩護下 伊軍、五日入城?

【羅馬四日發同盟】 伊太利軍은 先鋒비로리將軍麾下의 마스칼部隊는 四日夕이미 아디스아베바郊外에 到着하엿다고 報導된다 總司令官 바도리오元帥麾下의主力部隊도 아디스아베바 北方十哩의 丘陵地帶에 到着하야 이미同方面에 擁待中인 士民軍과 合流되엇다 主力軍은 드듸어五日未明 首都에 入城하리라고豫想되는데 入城에 際하야 爲先 先遣部隊를 組織하야 空軍의精銳十數機掩護下에 市中暴徒를 鎭壓하고 治安을 回復할方針이라고 보인다 따라서主力部隊의 入城은 五日午後가 될것이다

極東警備隊員 二十七名게行賞

하바롭스크로부터 某所에 達한 情報에 依하면 去三月二十五日 東部 蘇滿國境 長嶺子에서 勃發한 日蘇兩軍 衝突事件에 關하야 四月二日 하바롭스크에서 蘇聯中央 執行委員會가『極東蘇領의 國境警備에잇서 듯어낸 蘇聯國境警備隊員의 勳功에 依하야 論功行賞을 行할것』이란 決議에 基하야 極東國境警備隊員 二十七名의 行賞을 如左히 發表하얏는데 右는 事件勃發當初에 日本軍에 多大한 損害를 與하고 蘇聯側에 損害업시 大勝利를 博하엿다는 新聞報道와는 判異하야 蘇聯軍의 戰死者는 將校二名、下士官四名、兵卒十五名、計二十一名의 多數에 達하고 負傷者도 亦是 相當히 나온것이 明瞭하게되엿다

▲赤旗勳章 國境警備支隊次長 니크네비치外十五名
▲赤星勳章 騎兵中隊軍事委員 포자르스키ㅣ外九名
▲功勞章一名(女) 에머리안츠와
右에머리안츠와는 國境警備隊員의 妻로 勇敢히 活動하야 日本軍에게 多大한 損害를 與하엿다는 理由에 依한것이다

米補助艦計畫案 下院서審議阻止
勞働農民黨議員反對로

【華盛頓四日發電通】 四日米下院에서 비슨氏는 一億七千五萬弗 補助艦代換計畫案의 即時審議를 要求하엿는데 勞働農民黨議員그부에르氏의 反對로 드듸어全會一致의 討議를 보지못하고 阻止되엇다 또 太平洋岸의 등포인트港에 海軍航空隊根據地를 新設할案도 民主黨議員암스헷드氏의 反對로 阻止되엇다

張學良、五月下旬 西安獨立을宣言
抗日로써失地를다시回復하고
張家의復活을計畫

【奉天四日發同盟】 當地着情報에 依하면 天津에 居住中인 張學良氏의 毋堂은 前北館會辦 莫德惠氏를 招致하고 눈물을 흘리면서 如左히 依賴하엿다

「東北四省은 滿洲國이되고 東北軍은 西安에잇서 露命하지 안코 邊境으로 조겨가서 剿共을 翌夏바더 一日一夜 安寧이 업다 右는 蔣一派의 所業이다 이 形像을 생각할때에 무슨 얼골로 老子를 보라 君이어 顧컨대 西安의 學良을 說諭하야 이 苦衷을 許혀다오」

이 苦衷을 들은 莫德惠氏는 感激하야 張學良氏의 令弟 學銘氏、萬福麟氏의 令息 萬國賓氏와 함께 西安에 赴하야 張學良氏와 會見하고 이뜻을 傳하엿다 그런데 張學良氏는 나는 抗日로써 반드시 失地를 回復할것을 期하고잇다 이때문에 五月下旬을 期하야 南京政府로부터 離脫하야 西安獨立을 宣言할 豫定으로 이미 萬端의 準備를 整頓하야 張家의 親族이 一堂에 會合하야 議論하는것도 가까운將來의 일이다 라고 말하엿다 莫德惠氏一行은 四月下旬 歸津하야 佛租界 皇宮飯店에서 一族과 會見하고 顚末을 報告하엿다고 傳한다 (寫眞은 張學良氏)

地金國內保有次 金買入價格引上
一匁價格十三圓十二錢五厘
日銀、六日부터實行

【東京電話同盟】 大藏省發表 政府는 今回 金의國內保有政策을 一層强調하기爲하야 左記와 如히 日本銀行의 金買入價格을 引上하야 五月六日부터 實行하기로 決定하엿다

改正買入價格
一『그람』에 三圓五十錢
舊價格 三圓九錢
一匁換算 十三圓十二錢五厘
舊價格換算 十一圓五十八錢 (寫眞은馬場藏相)

朝銀도追隨引上

【東京電話同盟】 金의 國內保有政策强化次 日本銀行에서는 金買入價格을 今回 一그람三圓五十錢 卽 四十一錢可量 引上하엿는데 朝鮮銀行의 關係上으로 從來一貫保險等의 金買入價格은 運用에 四圓七錢 卽 日本內地價格에 比하야 一錢可量差異가잇는바 今回日銀의 買入價格의 大幅引上에 伴하야 三圓四十八錢程度로 引上할것으로보인다 日本銀行의金買入價格引上

殖銀新債發行 四分二厘의好條件

【東京電話電通】 朝鮮殖產銀行에서는 第六十九回殖產債券을 事業資金으로 如左한 發行條件에 依하야 新規로 發行하게되엿는데 四分二厘의 債券에 다옥가는 四分二厘債用現이라 매우 注目된다

一、發行價格 一千五百萬圓
一、利率 年四分二厘
一、發行價格 額面百圓에對하야九十九圓五十錢
一、償還方法 昭和十四年六月五日까지据置、爾後十二年間마다 半期二十萬圓以上抽籤償還
一、利拂期 六月十五日、十二月十五日
一、申込期間 五月二十五日부터五月二十七日까지
一、引受處 山一、藤本、野村、小池各證券

時事漫畫 갓다왓다가 유달리 밧분 이꿍(政權)의 移動이 도화는가부오!

定例閣議

【東京電話同盟】 五日의 閣議는 午前十時二十分 首相官邸에서開催하고 全閣僚가 出席하야(永野遞相缺席)議會對策及 各閣僚의 答辯方針에 關하야 協議하고 廣田首相으로부터 去四日의 開院式에 陛下께로부터 優渥한 勅語를 賜하사 國民全般의 恐懼不已하는바이다 이非常時局打開의 重任을 마튼政府로서는 六日 首相이 一般施政方針을 述함에 當하야 特히 聖旨를 奉體하고 閣僚가 相團하야 兩院의 協力을 어더 奉仕의 誠을 다할생각이란旨를 强調하야 政府의所信을 闡明하고저 한다는 實情을 開陳하야 各閣僚가 衷心으로 贊意를 表한結果 首相의 施政演說의 [illegible] 이旨를 挿入하기로 決定하고 案文이 作成됨을 기다려 再次 上奏裁可의 手續을 取하기로 決定하엿다 다음 各閣僚로부터 貴衆兩院에서 豫想되는 質問에 對하야 政府의 答辯에 關해서는 從來와 如한 調査研究에 基하고 統一된 答辯을 行하기로 하고 閣僚間에 充分한 連絡을 取하야 政府가 行하려는 政策에 對하야 率直히 意見을 述하고 議會를 通하야 庶政一新의 [illegible] 根本方針을 決定하고 또한 五日午後二時부터 首相官邸에서 [illegible]

關東軍增員强化
五六個年間繼續
陸省、參謀部意見一致

【東京電話同盟】 板垣關東軍參謀長과 坂西關東軍第一課長은 去三十日入京以來 參謀本部及 陸軍省에 對하야 滿洲國警備의 充實에 關하야 提示하고 協議를 繼續中이든바 原則에잇서서 兩者의 意見이 完全 一致되엿스므로 陸軍省은 參謀本部와 連絡하야 明年以降의 豫算編成에 着手하고 一方 坂西第一課長은 이實現에 對한 關東軍으로서의 準備를 하기爲하야 參謀長會議의 終了를 기다리지안코 五日午後三時 東京發 朝鮮經由 急遽歸任의 途에 올랏다 그리고 右充實의 骨子는 如左한것이라고 推察된다

一、日本內地若干師團의 滿洲移駐
一、在滿空軍擴充
一、各種新銳部隊의 充實
一、以上의 半永久的兵舍의 建設
一、部隊配置의 改正
一、一般裝備의 積極的近代化
一、在滿諸部隊의 常駐制採用
一、交通通信網의 充實、部隊設備의擴張的改善

大體 以上과 가티 豫想되는데 此等大部分은 明年度부터 五年乃至 六年計畫으로서 實施될터이로 따라서 明年度의 滿洲事件費는 적어도 二億五六千萬圓(今年度는 一億八千萬圓)程度라고 보힌다 그리고 이實施의 目的은

一、滿洲國을 圍繞한 諸勢力과의 實力均衡을 圖하고 이에依하야 國境紛爭과 如한 末梢的事端이 發生되지안케할것
一、眞一의意味에 關東軍의 第一線的任務遂行의 可能性을 增大하는同時에 平時의 治安維持能力을 增進케할것
一、滿洲國의 全部門에잇서서 健全 또는 急速한 發展의 支柱로서의 威力能力을 擴充할것

의三點에 잇다고 信憑된다

庶政一新決議案 國同提出키로決定

【東京電話電通】 國民同盟에서는 五日午後一時부터 院內에 代議士會를 開催하고 異例의 勅語를 賜한 今期議會에 臨할 方針을 協議한結果 五日午前 富田議長이 捧呈한 勅語奉答文의 趣旨를 體하야 最近의 議會에서『庶政一新』에 關한 決議案을 提案하기로 決定하엿다 그리고 右決議案의 內容은

一、行政機構의 一新
一、稅制의 刷新
一、敎育制度의 一新
一、政黨革新

의 四項을 根幹으로하야 各派協調的態度로서 提案할 方針이다

富谷鉎太郎氏逝去

【東京電話同盟】 貴族院議員正三位勳一等富谷鉎太郎氏는 五日午前八時四十分高輪北町十二番地의 自邸에서散步中 突然 腦溢血을 이르켜 드듸어逝去하엿다 享年八十一、

伊議會開院式에 무首相總動員宣言

【羅馬四日發同盟】 伊太利下院은 戰捷의 興奮裡에 四日午後四時開會하고 議員四百餘名은 黑色絹內衣의 파씨스트服에 威儀를整頓하야 開院式에 出席하엿다 무솔리니首相은 午後四時五分 모ㅣ닝의 輕快한 姿態로 臨場하야 파씨스트黨歌吹奏裡에 着席하엿다 劈頭에 최이伯은 議會開會를 宣言하고 遠征軍의 赫赫한 武勳을 稱揚하야 如左히 述하엿다

過去數個月 에디오피아軍은 國際聯盟을 爲始하야 파씨스트包圍工作 特히 制裁案에依한 精神的物質的援助를 바더 頑强한 抵抗을 試하엿스나 忠勇果敢한 伊太利遠征軍은 드듸어 飢餓와 酷熱과를 完全히 克服하고 徹底的勝利를 거두게되엇다 全伊太利國民은 파씨스트의 精神的榮光에 對하야 무솔리니 首相에게 滿腔의 謝辭와 讚辭를 呈하고『我等의 天才』를 祝福하지 안흐면 안될것이다

이어서 무솔리니首相은 視線을 集中식히고 堂堂히 國民總動員을 宣言하야 如左히 述하엿다

全國民이 一日千秋로 待望하고잇던 植民地肅正工作은 完了하엿다 나는 이에 總動員令을 宣布한다

무솔리니首相은 國家總動員의 時日을 明示치안엇스나 遠征軍의 아디스아베바入城과함께 五日午後 總動員令이 決行될것이다

過蘇事件責任者 依田次長以下譴責

【新京五日發同盟】 凌陞以下의 通蘇事件發覺과 함께 政府當局의 責任者로 蒙政部次長依田四郞氏以下 直接責任者는 辭表를 提出하고잇섯는데 事件의 全貌가 判明되는同時에 前後의 事情을 調査한結果 모다 四月二十七日附로써 譴責에 處하엿다

議會消息

貴族院本會議

【東京電話電通】 五日貴族院本會議는 午前十一時二十分再開

近衛議長
今日午前十一時 宮中豐明殿에서 天皇陛下께 拜謁하고 奉答文을 捧呈하엿는바 [illegible] 勅語를 下賜하시엿다 하야 全員起立裡에 [illegible] 이라고 勅語를 奉讀한다음 書記官으로 常任委員選擧結果를 報告케하고 同三十分 散會하엿다

六日의兩院日程

【東京電話電通】 六日兩院日程
▲貴族院 午前十時本會議를 開하고 首相外相의 演說이잇슨다음 內務相으로부터 二、二六事件報告가잇고 다음 質問에入하야 大正十二年法律第五十二號中 改正法律案外十六件의 政府提出議案을上程、第一讀會를 開할豫定이다 本會議終了後 豫算委員會를 開하고 各常任委員會의 正副委員長을 互選함
▲衆議院 六日午後一時 本會議開會、首相外相藏相의演說後 貴族院과 同樣으로 寺內陸相의二、二六事件에關한 報告가잇슨다음 質問戰에入하야 小山松壽(民)濱田國松(政)勝正憲(民)堀切善兵衛(政)諸氏의 質問이잇슬터이다

小會派豫算委員

【東京電話電通】 小會派豫算委員은 如左하다
▲第一控室(社大及地方無產) 牛山哲 杉山元治郞 龜井貫一郞
▲第二控室(無所屬) 小林三郞 畔田明 中野正剛
▲國同 田谷義治 大石大
▲昭和 石井三郞 森[illegible] 金井正夫

夕刊後市況 五日

◆大阪 短期 氣配◆
大新 七五八〇 (不變)
鐘新 一五一五〇 (不變)
日產 六九五〇 (七〇低)
東新 一三〇四〇 (二〇高)
◆橫濱 生系 後引◆
當限 七三四〇〇 先限 七二一〇〇
◆福井 人絹 後引◆
當限 六四六〇 先限 六三〇〇

川本式ポンプ
TRADE MARK
實用新案216835號
新考案ゲルバ式水揚
好評! 滿天下의「ポンプ」界를 斷然리ー드한다
全國到處에信用잇는機械、金物、ポンプ店에잇슴
注意!
今番特許局의査定에依하야(登錄商標第二六三二一九五號) 川本式이라는字句도商標로公告되엿슴
고로從來當所製品에는全部川本式이라고明記하엿슴니다
從來製作의 川印ポンプ는製作을廢止하엿슴니다
眞正한川本式ポンプ는 印外에는업슴니다
特約店 岡谷 鋼物部
名古屋市中區大須門前町一丁目
川本製作所
振替名古屋二七五五番 電話中(四)五四五番
受信略號ナゴヤポンプカハモト

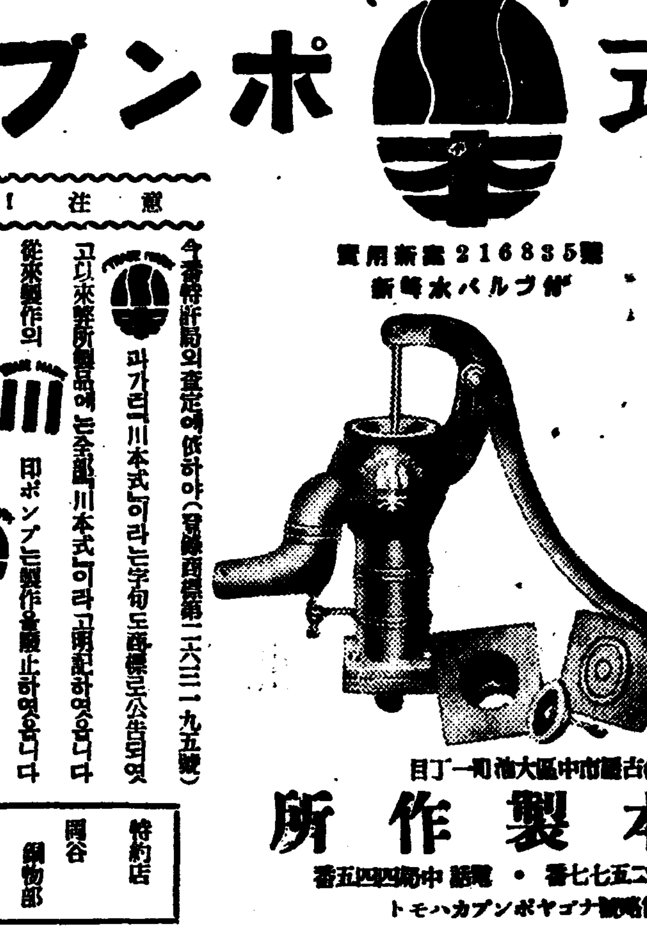

朝鮮唯一 認可電醫
創立三週年 特典 募集生
最新物療全科教授 院長東京電醫學校創始學長
▼物理醫療士責任教授
朝鮮에도近近取締規則이發令된다하니無試驗으로開業資格을어드라는者는速히入學하라本院卒業生으로試驗同樣에資格을受하고皆成功함
希望者에게는學則、內容書送呈、葉書로申込하라
認可 朝鮮高等電醫講習院
京城府黃金町三丁目三四四番地
▲近來本院의模倣講習院或은學院等이잇스니特히注意하시라

都賣 散賣
鑛山用藥品 工業藥品 衛生材料 醫療器械 處方調劑 醫療藥品 有名賣藥
山崎仁壽堂
京城府鐘路四丁目 電車交叉点
電話光化門二五六番 振替京城八〇八番

皮膚 チャージ (자ー지)
◎顏面手足거츠름指間무좀股間습증
◎근질근질한皮膚病에꼭한병만쓰면 영낙업시完治됨니다
여드름、버짐、陰囊濕疹、무좀 蒸虫、蚤虱빈대의害의完全治療는チャージ로……더말할것업시 코암도지안코洗面에適當한療法
定價 卅錢、五十錢、一圓 二圓、三圓、五圓
東京神田花房町 山崎帝國堂

당신댁의음식은 어쩨이리맛잇소 허!그것모르오 약념대신에이것을치면돈덜들고 맛이특별하지오
모든요리를맛나게하는
味の素 (아지노모도) (登錄商標)
李王家御用達 味の素本舖 株式會社 鈴木商店
『四季朝鮮料理法』 定價五錢送料二錢 京城府南大門通三丁目 味の素本舖 株式會社 鈴木商店 朝鮮事務所

5—4

京阪神朝鮮人問題座談會⑥

小學校는義務教育 中等以上에五百名

京都在留同胞의 澎湃한教育熱의發露

幼稚園教育엔贊否相半

方敎育部長 엇더합니까

金俊玉 소학교는 우리자녀도의무교육제도이니 입학연령에달하면 구역소에서 입학시키라는 통지가나옵니다 그래서소학교에는 다들어갑니다 마는 중학교는 역시 조선과가티입학시험이어렵습니다 그러나중등야학이라도 잇스니 성의(誠意)와 학자만 잇스면 더넘수는잇습니다

鄭泰重 우리교회에서는 팔서지방에서 유치원을 팔개소나경영하는데 부족이소학교준비로 이곳말을가르치나 조선어를만히가르치며 주일학교와부인회등을개최하야 조선어를힘써가라칩니다

李元道 거주계만잇스면 다입학하는데 거주계가업서서 못들어가는학생도 만히잇습니다

金大阪支局長 마을구역소(區役所)에서 통지함에도불구하고 학생을입학아니시킬때는 당국에서 강권하는일은 업습니까

李元道 아니보내다고 별로심히 강권하는것은 적습니다 그러나 일본내지아동은 아니보내고는 못견디는듯합니다

金大阪支局長 유치원에 대하야 리경숙씨와 고광모씨께서 말슴해주시지요

李秉淑 조선내지는잘몰르나 제가잇는 유치원은 원아가 한사십명되는데 조선내지아이들과비하다면 원아취급이매우어려운듯합니다 성질이좀거칠다고할가요 그러고가정방문을하여도 늘 어머니되시는분도공장에가게시는분이 만히잇슴으로 어머니들을 자조만날기회가업서서 가정과련락(聯絡)이잘안됩니다 어떤부모는와서 조선말만을가르쳐달라고 부탁하고 어떤부모는와서 이곳말만가르처주라하야서 매우곤난한정도이지안합니다

高光模 정도에는 조선학생으로서 중등이상학교생도가오백명 소학교에 이천여명이잇다고합니다 유치원은 상반전부터여러분의힘을빌려서 다니가나 부모들의 리해(理解)가적어서 글은안배우고 춤만배우려보낼수는업다고 아니보내는이도잇고 집이잇스면 유모로마나쓴다고 보육원으로보내면 경제가된다하며 보내는 분도 잇습니다 매자의 어머니는 살림지로를 하엿다는데 참기떡하는 일도잇습니다 힘것노래와 유희를 가라처노면 그저 조이나조이나만 부르니 가라치기 매우힘듭니다 제일곤난한것은 부모회나 이사회를하는데 순사들이와서 이곳말로만 회의를 하라하니 이곳말 몰으는 이들은 와서 하고십은 말을 하지도못하고 멀경한병어리가되여서 멍하니안젓게되니 참으로 기맥히는일도잇습니다 명고옥과 북해도에 사립학원(私立學院)이한곳식잇다하나 이곳은업스며 유치원에를 자동차를 사노코 자동차로 다려오고 다려주고하니료금비번한데서 안되나 경비가적정입니다

出席者 (無順) 京都側=盧昇鉉(耶蘇敎牧師) 鄭泰重(京都漢藥商組合理事) 高光模(同上舘保育園長) 洪命用(海陸物産商) 郭尙洙(自動車運轉手) 盧壽一(고무職工) 金璜石(朝鮮佛敎布敎師) 大阪側=高羅偉(耶蘇敎牧師) 文宗洙(耶蘇敎牧師) 李元道(基督靑年會理事長) 金璜石 林正業(製革工場主) 金禪洙(綢絹布木商) 朱寬淳(醫師) 金俊玉(新聞記者) 申聖熙(古物商) 鄭甫局(古物商) 李信祈(民衆時報社員) 李秉淑(鷄林幼稚園保姆) 金善煥(家庭婦人) 金敬中(阪神消費組合長) 神戸側=崔時彙(朝鮮物産商) 金亮才(朝鮮人消費組合長) 李敬昊(藥種商) 崔東植(衛門勞働者) 鄭寬孝(職工) 李民著(職工) 主催側=本社朝鮮局長金炳元、販賣部長方健斗、本社大阪支局長金光洙、支局員朴永壽、京都支局長金禮鎬、神戸支局長薛東謨 時日=三月十四日午後二時 場所=大阪川口 東海樓

(사진上은 계림유치원(鷄林幼稚園) 下는근화유치원(槿花幼稚園))

廣漠한新編入地의 道路網、建築線確定

總督府案에압서서 京城府案만發表告示

地圖閱覽、測量도需應

대경성의 시가지 계획도로망은 십이메돌이상의 간선도로망은 느저도 사월말이나 오월초순중에는 발표될예정이엇스나 총독부의사정에의하야 아직까지 발표를못하고잇고 또각지대(地帶)와지구(地區)에대한 발표도 느저저서 큰건축에대한것은 자연늣게되는데 경성부에서는총독부의간선도로망계획안(幹線道路網計畫案)의발표를 기다려서 부의적은 도로망계획안을 발표하려하엿스나 총독부의 발표가 넘어늣음으로 하는수업시 경성안만 먼저 일전에 발표고시(告示)하엿다 즉부윤이 발표하는 경성부의 도로망계획안은 사메돌이상 십메돌까지의 도로로 신편입지의 광막한 지역에 대하야 바둑판가티 그리어노흔 상세한 도로망으로 이에 의하야 도로선이완정됨에따라 일반건축선도확장을보게되는터인데 경성부에서는 이도로망발표고시에의하야 일반의요구대로 각지역의도로예정선지도를열람케하고 또건축선의측량에대해서는 일원오십전의수수료만내이면 부에서출장하여측량까지해주게되엿다 이것의발표에의하야 그동안건축허가원을제출하여도 처리가못되고잇든것도 속속처리케되여 신편입구역(新編入區域)의발전도 본격적으로진전을볼것이다

五十圓集金해逃亡

시내광희정(光熙町)에잇는 송도관(松島館)에 투숙하든 제룡무(齊龍武)(二一)는 지난삼월二十일부터 죽첨정(竹添町)삼정목삼십번지의이십오호 토사구태랑(土師久太郞)의집에 고용사리하든것을 기회로 이일아츰 자전거로 시내에 집금을나가 오십여원을 거더가지고 자전거는 영등포역(永登浦驛)아페 버리고 어데로인지 도망하고마럿다한다

日課의庭園掃除로 橫死한元大審院長

【東京電話通信】원대심원장 귀족원의원 부곡생태랑(富谷鉎太郞)(七一)는 우입구북정(牛込區北町)집이번지 자택에서 오일오전아홉시경 평소에 일과로하고잇든 뜰소제를하다가 엽헤잇는 파장이 넘어지는바람에 써은파장이라 눕히 넉자나되는 언덕에서 떠러저 머리를 돌우에 부듸처서 드디여사망하엿다고한다

間島赤衛隊事件

許允燮等第二回公判

求刑보담言渡는多少輕減

【淸津支局發電】간도적위대(間島赤衛隊) 사관의 관계자 허윤섭(許允燮) 등 여섯명에 관한 제이회공판은 오일오전열시에 청진지방법원(淸津地方法院)에서개정되여 호전(戶田) 재판장으로부터 허윤섭 에게는 무기징역(구형은사형) 원갑룡(元甲龍)에게는 징역십삼년(구형은 징역십오년) 리동규(李東奎)현득춘(玄得春) 리경수(李京洙) 정일록(鄭一祿)등 네명에게는 검사의 구형대로 각징역십년식의판결을 언도하엿다

그…들은…무…엇…을…속…삭…이…노…?

雇主側冷淡에 運轉手側動搖

月收入激減이主原因

米突制實施後에따르는反響

오월일일을기하야 실시된「메터―」제는 기보한바와가티 운전수의 중간수입이 전연업서짐으로 그에따라자연히 운전수들의생활은 불안가운데에 헤매이고잇다한다 원래도중중개의 수입은 운전수의수입으로 종래 업자도 묵인한바이라하며 업자와의고용계약당시 상호간 이점에대하야는 신사협정으로 량해하여온것이관례이엇고 더욱업자는「메터―」제실시와 동시에 운전수의대우문제도 발표한다고 약속하엿스면서 『메터―』제 실시이래오륙일이지난 금일까지 한등의소식이업다하야 운전수들의 동요는일층 격화하여가는 현상이라한다 생활보장을 빼아낀그들의 동요는오후 렬빈루(悅賓樓)에서 열리는도보안과주최 경성운전수간담회전후를 계기로혹종의사태의악화를 보일지알수업다고 하는데 불안에싸인 운전수들은공포중에서 태업상태에 잇는현상으로 암암리에 시내 각운전수사이에 련락을취하야 이번기회를계기로 시내운전수의 대동단결을 도모하려는 기운이 농후하여가고잇다 만일사태가악화하면 자연동맹파업의 태도를취할는지모르겟다고하나 그들은교통기관을맛고잇다는 자기들의 중책을자각하야 절대로신중한 태도를취하고일방시민에게는 될수잇는한도로 미안을드리지안토록 노력하고잇다는데 이제그간수삼차모인 업자간담회에서 오른운전수대우에대한 의론을말하면 일당일원가량으로 성적조흔 운전수에게는 상여금형식으로 특별수당을주기로 하자는것이 대부분업자의 의견이라는데 이제 운전수들의 요구를들으면 최소한도 륙십원의 고정봉급이잇서야 생활보장이 된다하니이것을 보드라도 양자간에는 큰차가잇는것이사실이어서 당국자의 중재가여하한 정도로 양자간을 타협시킬수잇슬는지 크게주목을끌고잇는 형편이라한다

鴨江上帆船襲擊

人質로十三名을拉去

佐司令部下北海一派인듯

오일오전 열한시경에 만주국관전현전자구(滿洲國寬甸縣很子溝)에 마적다섯명이 나타나서 즙안현외분구(輯安縣外岔溝)압록강상류로 올라가던 중선을 가득실흔 륙만성(陸萬成)(三七)리모(李某)의 돗배(帆船)두척을 습격하야 물건을 빼앗고 전긔선주와 선부등 열세명을 붓잡아갓는데 이들은 좌사령(佐司令)부하의 북해(北海)일파로 추측된다고한다

農耕期인昨今에도 薪籬를强制破壞

◇農民의事情을몰라보는◇

洪城郡處事에非難

【洪城】홍성군청에서는 얼마전한에도불고하고 각면직원과 군청원들은 떼를지어가지고 단이면서 성화리만보면 강제철회를하야 홍성사회에서 그처사에대하야 비난이 놉든바 이즈음는 또다시 농촌에 쫓들리는 농촌각면에 단이면서 모리리판하는 농민들까지도 북들어다가 울타리를 파괴하고 토담을처라 또는 두서를차리지못하고 농사에 실지할려가 잇다하여 그들의 처사에 농민의 원성이자못 놉하간다하며 당국에대하야어떠한 강구지책이잇기를바라고잇다한다

慰藉料支拂判決에 不服코覆審에控訴

자동차에치여 죽은사람의 친권자에 위자료오백원을 주라는판결을밧고 그러케낼수업다고 복심법원에 공소하여온 자동차부주인이잇다 경긔도리천군 설성면장흥리(利川郡雪星面長興里)조현선(趙顯善)의딸 재만(在萬)(一)은 작년오월십이일 장호원(長湖院)압해서 경성충주간자동차 이번지 선일(鮮一)자동차부운전수 최성룡(崔成龍)이 운전하는 자동차에치여 머리가터 여러곳에 중상을당하고 장호원의 내 권녕직(權寧直)병원에 입원치료하엿스나 별로효과가업시 이것이원인으로 죽어버렷다하야 그의친권자 조현선은 선일자동차부주인리은선(李殷灣)을 상대로위자료천원을 경성지방법원에 청구소송을 제기하야 이래 계쟁중이든바 사월이십오일 피고는 원고에게 위자로 오백원을 주라는 판결이 내렷는데 피고는 그러케 위자료를 줄수 업다하야 오일 경성복심법원에 불복공소하여왓다

失職과生活難에自殺

【釜山】만물이소생하고 만화방창한 이봄철에 실직과생활난으로 비관코 투신자살한사건이 두건이나부산부내에서 발생하얏는데 이제 그자세한내용을듯건대 전남광양군다압면신정리(光陽郡多押面新亭里)배금동(裵金童)(二七)은 일본내지로 건너갈려고 부산으로왓스나 도항허가를 엇지못하고 부내서정(西町)김락수집에서 고용사리를하다가 해고를당하야 그날부터 먹기에 곤난을 맛게되여 비관한남어지 사월이십팔일에 부외송도(松島)해안에 가서 투신자살을 하얏다는데 그사체를 오일오전십시경 부근 어민이 발견하야서 사실이 판명된것이라하며 또 지난사일 오후구시경、목도주압서방(牧島洲鴨西方)해상에 나이 약오십세、가량되여보이는 일본내지인남자의 익사체가 떠잇는것을 부근 통행인이 발견한바되어 수상경찰서원과 공의가 출장하야서 검시한결과、진주읍영정(晋州邑榮町)소림원삼랑(小林源三郞)이것이 판명되엇는데、생활난으로 투신자살한것이라한다

仁旺山에山火

少年을檢束取調

오월 오후 세시반경에 시내루상정(樓上町)뒤에잇는 인왕산(仁旺山)기슭에서 부근에사는 소년들이 불작난을하다가 산불이 이러낫스나 별로손해는 업섯는데 동대문서원이 현장에 출동하야 조사한결과 리창수(李昌秀)등 이상명의 아히들이 그와가티 작란을한것으로판명되어 방금검속취조중이라 한다

蘇聯側積極的으로 出漁作業을妨害

盛漁期의沿海州에서

로령연해주 근방에는 목하 성어기를당하야 조선측에서 삼십척의어선과 일본내지측에서 삼십사척 합계륙십사척이 출어중인데 소련방측에서는 이에대하야 해상으로부터 구축함 소형잠수함을 동원하고 또 경찰기를 저공비행케하야 암암방해적행위를하야 조선측어선의 작업은전연곤난한상태에잇다한다 그래서 총독부 수산과에 대하야 감시선의 출동을 요망하여왓슴으로 수산과에서는 그대책을 강구하고잇다 그런데 총독부 소속감시선 조풍환(朝風丸)은 목하 출범하엿슴으로 농림성의 감시선을 파견하야 달라고 요청하기로하야 오일부로 전보를쳣다한다

土兵과交戰 巡査一名戰死

營口署嫌疑者多數檢擧

【營口】지난오월일일 오후세시경 북본가제방(北本街堤防)압해서 특별경계하던 경관사인은 우연히 권총을가진 마인토비이인을만나서 맹렬히 교전하다가 영구경찰서순사소야사판(小野寺)군(二)은 토비의란사에 흉부가관통되여 동오후칠시에 절명되엿고 동반순사 산전(山田)과왕순포(王巡捕)는 사력을 다하여 추격교전하엿스나 토비는 암흑한지대로 다라나버렷다 이급보에접한 경찰서에서는 서원을비상소집하는동시에 헌병대와 만주국해변경찰대(海邊警察隊)와동경무국 응원을 어더가지고 북본가 우가둔 소환심전 급로변(北本街、牛家屯、小歡心甸 及老邊)일대를 샅샅치수색하야 수상한자 다수를 검거하야 엄중히 취조중이라는데 이번사건으로인하여 일반시민은 불안을느끼고 잇다고한다

運動競技

李圭煥君 送別會盛況

昨夜、朝鮮主催로

朝鮮籠球界의至寶 李圭煥君(中東)은 五月八日에 渡東하야 合宿生活을 마치고 六月廿日에는 東京으로 올라가 出發前임으로 朝鮮籠球俱樂部에서는 李君을 爲하야 盛大한 送別會를 五日午後八時부터 明月館에서 開催하엿는데 斯界有志의 俱樂部員 五十餘名이 參席한가운데 同俱樂部幹事長 徐相國氏의 司會로열리어 呂運亨、司空檍、韓世琪、玄正柱諸氏의 祝辭가잇슨다음 李奎煥君의 答辭가잇섯고 곳食卓에옴기어 同俱樂部長成義慶氏의 閉會辭가잇슨後 同九時頃에 散會하엿다한다

實業野球리ー그

殖銀軍勝捷

對京電決勝戰

京城實業野球聯盟第三日…殖銀對京電決勝戰은 五日午後四時四十五分부터 京城運動場에서 柳(球審)大島、白石、中村、(壘審)四氏審判下에 殖銀先攻으로 擧行되여 七回까지 兩軍投手戰을 演出하다가 八回에들어가 殖銀李榮敏君 三游間安打를 爲始하야 三安打 集中으로 一擧二點을取한것이 勝敗를 決定하게되어 結局二對零으로 京電은恨을 먹음엇다。閉戰時間六時二十分、試合時間一時間三十五分。

殖銀	橋本	000000020	2
京電	中川	000000000	0

◇投捕(殖)李榮敏、小笠原(京)

職業野球리그戰績

【甲子園電話通】職業野球團리ー그戰第七日은 五日甲子園球場에서 擧行하엿는데 다음과가튼戰績으로 大東京對金鯱兩軍은 十一回까지 接戰하엿스나 七對七로無勝負되엿고『세네타스』對名古屋戰은六對二로『세네타스』軍勝捷하엿다

東京	02100103000	7
金鯱	30100020100	7
세네타스	010000230	6
名古屋	000000020	2

對早大籠球戰에 輔仁大學팀敗退

北平輔仁大學對 早大籠球戰은 六日午後三時부터 神宮코ー트에서 열린바 四十一對三十七로 早大勝

早大41(25 16……20 17)37輔仁

米國通信社의誤報

東京開催難說은

東京은 第十二回國際올림픽大會開催地로 大端有望하다고 當局者를 激勵하기까지한 『라듸ー』르 侯爵이 近日 芬蘭의友人에게 보낸 便紙中에 東京은 雨量이 頗多하야 到底히 開催할 資格이 업다는 文句가 잇다하야、日本側係者들은 其眞相을 調査中이엇든바 이는 米國通信社의 歪曲한 通信에 依한 虛說이라는것이 判明되여 關係者는 安堵의 빗을 띄우고 잇다 한다

今日의運動

▲籠球=中等籠球京城地方豫選第五日 京師對徽新(午後六時)養正對一高(午後五時)京師코ー트 ▲럭비=春季리ー그戰 藥專對龍中 午後四時半 龍山滿球場

今日 本社後援 中等俱樂部籠球聯盟戰
第一日 ◇午後四時入場式・中東…靑學、中央 協實、道商…培材
鍾路基督教靑年會後庭서
入場料 學生五錢 普通十錢

祝 殷栗支局發展
殷栗邑南川里 天主公敎會

金 銀 福 白 金
東京市下谷區練塀町
株式會社 石福商店
電話下谷(83)〇九五九番 〇九九二番 〇二八五番 〇〇八八番
振替東京六八八番 受信略號(クフシイウケト)
出張所 平壤府旭町

藥機械는原計商會
創業明治十年
特許原計製丸機는內外의大小製藥業者人이自由로使用하시는機械이니…
弊社는創業以來 이미五十九年을 마지하여 其間多大한犧牲을다하야 發明考案에不斷의努力研究를繼續 多數의特許權을獲得한 各種製藥機械는 近代的工場設備의大擴張과 傳統的優秀技術에依한精巧堅牢하야그極致를다한것이다。
近者當社 昭和五年型製丸機械에도劣한下級品을當社製品과同等한商品인가를듯이製藥家에多大한迷惑을끼치는製藥機製作所가만타、어느거나 以前當社의徒弟였든不良徒가만코오機械購入時에는特히注意하라
機械는歷史잇고信用잇고設備의技術에完備한當社製品을利用할지어다。
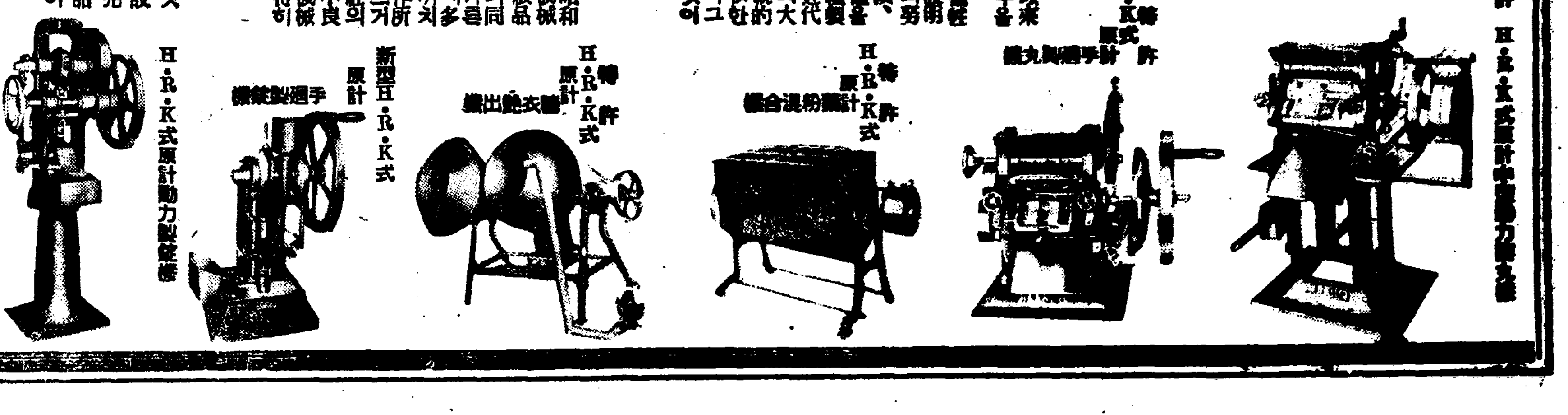

專賣特許・實用新案
第三〇三五號 第四七八九號 第一八五二五號 第一〇五八四號 第一二四四〇三號 第一四六六六號 第五二五四八號 第二〇七四〇六號 第二一〇六一五號 第一七七四九號 第二七四七五號 第二二二七四號 第三六五四六號
營業種目
製丸機 製錠機 製粉機 煉合機 糖衣機 艶出機 混合機 粘打機 乾燥機 截刻機 錫管機 充塡機 膏藥機 蒸餾機 線香機 齒磨機 其他 賣藥製藥 菓子用機一式 化粧品專門
カタログ送呈
合名會社 原計商會
大阪市旭區赤川町八丁目三八一番地
電話堀川 四〇六〇番
振替大阪四二〇七七番

腸窒扶斯 仁川署서防疫

【仁川】 부기로에 복작기이 정인의 장죽인원이 만단명단하는 이때에 지난일 경인의중 실지인 소사(素砂)에에 전염병이 발생하야 그는 역전방명 제와 모친 리씨(李氏)로서 인천서에서는 부근일대에 인정조방의 선위어지동에 특히 방역주사를 실시하는등 방역에 노력중이라한다

畜豚傳染病猖獗로 賣買와移搬을禁止

孔德町을筆頭로 邊域一帶를通하야 養豚業者間에一大恐慌!

요사이 날로 창궐해가는 전염병으로 말미아마 시내 시외에 흐터저잇는 일반 가축업자들은 크게 공포를 늣기고 잇는현상이므로 경기도경찰부에서는 이것을 철저하게 막을 방침으로 공덕정(孔德町) 구공덕정(舊孔德町) 대흥정(大興町) 룡강정(龍江町) 염리정(鹽里町) 마포정(麻浦町) 토정정(土亭町) 현석정(玄石町) 홍제정(弘濟町) 부암정(付岩町) 홍지정(弘智町) 신영정(新營町) 동과 및 은평면(恩平面) 관내각동리외에 리태원정(梨泰院町) 신당정(新堂町)등지가리 영업적으로 도야지들을 만히 치고잇는 동리들에 대하여는 압흐로 어느시기까지 절대로 도야지들의일반출입은 물론 도야지의 똥거름이며 도야지의 사고파는 일체를 금지하기로 되엿다한다。

歷史기픈泰和女學院 誠信女校로飛躍

女流教育家李淑鍾氏가引繼 天道教構內서開校

설립된지 십륙년동안 우리부녀교육에 큰힘을주어오던 시내인사정(仁寺町)에잇는 태화녀자학원(泰和女子學院)은 그전 경영책임자인 미국녀자『빌링스』양으로부터 다년간 녀자상업학교(女子商業學校)에서 교편을 잡고잇던 리숙종(李淑鍾)녀사에게로 그경영이 올마가게되여 그동안 리숙종씨가 당국에 명의변경신청을 하고잇던중 드듸여 지난 사일 성신녀학교(誠信女學校)라는 새로운 이름으로정식 인가가나왓다 이번의 경영자가 이동된 경위는 그동안태화녀자학원은 북미주 선교본부(北米洲宣教本部)에서 나오는 재원으로 경영하여왓섯는데 이번에 그본부로부터 전과『빌링스』양에게 학교교육은 이미다른학교기관이 잇슴으로 오로지 학교이외의 사회사업을 해달라는 전달이잇서 그학교의 명의등 전부를 전기리녀사에게 넘기어 준것이라고한다 이번새로히 밧귀운 이성신녀학교는 우선 시내 경운정(慶雲町) 천도교기념관(天道教記念館)을 그교사로 사용하고잇는데 태화녀자학원 시대부터의 특장 그대로비교적 취학에 때를노친 녀성들도 환영할터로 보통학교를 못마친 녀자는 별과(別科)삼년으로 속성시킨다음 본과(本科)삼년동안에 특히 가사(家事)료리(料理) 직업(職業)의세과를두어 가정녀학교(家政女學校)의 면목을발휘할터인데 그발전이 크게 긔대된다

(사진은 리숙종씨와 새로 설립된 성신녀학교 간판)

開城府民死亡 十年間의統計

【開城】 개성부위생과에서는 대정 십오년도부터 작년도까지 십년간 사망자를 조사하야 통계를 작성하얏는바 총계[illegible]인이 장죽에 시리풍귀의 객이 되엿다는바 이것을 가면도별 배하야 인구비례에 빗처본 사망률은 다음과갓다

大正十五年度	人口 [illegible] 死者 [illegible]
昭和二年度	人口 [illegible] 死者 [illegible]
同 三年度	人口 [illegible] 死者 [illegible]
同 四年度	人口 [illegible] 死者 [illegible]
同 五年度	人口 [illegible] 死者 [illegible]
同 六年度	人口 [illegible] 死者 [illegible]
同 七年度	人口 [illegible] 死者 [illegible]
同 八年度	人口 [illegible] 死者 [illegible]
同 九年度	人口 [illegible] 死者 [illegible]
同 十年度	人口 [illegible] 死者 [illegible]

仁川海岸四萬坪埋立 當局에서遂不許

一般疑惑을사기쉽다하야 個人名義로許可願再提出

【仁川】 부근일대의 조선인부민에주목의초점이되여잇는 송현리(松峴里)해변매립사만평에 대한 허가원을 인천부윤의 명의로써 경기도청에 제출되엿든것은 돌연 중지되고말엇다 그까닭인즉 부윤이 거리(巨利)가잇는 이매립지를 부당국에서한후 길전(吉田)씨에게 무상양도한다는것은 도리허부당국이 부민의 의혹을 살뿐으로 길전씨의 개인명의로 허가원을제출하라는 뜻이라한다 이에길전씨는 김윤복(金允福)씨와 향정최일(向井最一)씨등 동매립지의 리익으로써 조선인교육후원회의 자원을 만든다는 조건하에 허가원을재제출하기로 준비중이라한다 이에 푸만조선인 부민은 과연조선인교육을 위하는 결과를 보일가하고 전기 허가원의 진전에대하야 반신반의의뜻으로 가장주목하고잇다한다

소매치기警戒씨슨

명랑한 봄날자저 산으로—들로—거리로 모혀드는 산채군들은 이곳저곳마다 사람의 바다를이루고잇다 부내전차(電車)、뻐쓰등은 정원이상의 초만원을 이루어 타고내리는 사람들은 서로 압서기위하야 밀고 밀리고하야 일대살풍경을 보이고잇다

례년과가리 꼿시절이되면 의례히 『소매치기』의 절도단이 봄을호하야 산채군들에게 만흔 봄을 안겨주고 잇는바 때를따라 『소매치기』의 절도단은 본격적으로 발동되여 금일오전열한시오십분쯤 종로(鍾路)사정목에서 한강(漢江)으로가는 전차입백오십일호에서 부내봉익정(鳳翼町)삼입번지 김규중(金圭鍾)(二〇)은 오원짜리한장 일원한장 십원오두개 합륙원이십전든 지갑을 원편쪽기에 너엇다가 어느새엔지 빼기엿다한다 련병정파출소순사는 전차에뛰여올라 모조리 수상한승객인을 수사하여도 순식간에 업서진 돈지갑은 간곳이 업다한다。시골서 올라온 사람들은 더욱주의할때이다

秧板에살진모도 離作農엔설음의種子

小作權無斷移動調停해달라고 始興小作人調停申請逐至

립하(立夏)를 압두고 벌서모판에 모가떠러케자란이때에 생명과가티알고 부처오든 소작지(小作地)를 리해업는지주에게 빼앗기게되여 법정에까지 소작권이 전올하지안도록 하여달라고 소작조정(小作調停)을 신청해온가엽슨 두소작인이잇다 경긔도시흥군신동면서초리(始興郡新東面瑞草里)신중업은 수년전부터 그동리에잇는 경성원정(元町)삼정목이백사십구번지서영규(徐榮圭)의소유밧 삼백사십구평과 논팔백팔십사평을 소작하여•오든바 작년부터 지주는 아모리유도업시 소작권을 박탈하려고하니。소작권을이전치안토록 조정하여달라고 오일경성지방법원에 소작조정을 신청하여왓스며 시흥군서이면안양리(始興郡西二面安養里)림흥식(林興植)도 사변전부터 그곳서면바달리 (西面博達里)에잇는 변상복(邊相福)의논 너말지기를 소작하여오든중 지주는 아모리유도업시 벌서춘경도치고 모짜라까지 분 사원십일에와서 소작권을 내노라고하니 소작권을 이전안토록 조정하여달라고 역시오일 경성지방법원에 소작조정을 신청하여왓다

本社後援 第六回 籠球聯盟戰

各校의出戰陣容 斯界의重鎭總動員

朝鮮籠球協會主催의 本社後援의 第六回中等學校及俱樂部籠球聯盟戰은 今六日午後四時부터 中央基督教青年會館에서 擧行할터인데 이에出場하는各校의 陣容은 斯界의重鎭百五十餘名에達하며 競技日程은 既報한바와갓거니와 日曜日의휴업만을 除하고 十四日까지에 完了하기로되엿다

◇中東學校 ▲監督 崔佑東▲코-취 孫基禎▲主將李康實▲選手 鄭元澤、孫仁鎬、崔 一、金永詰、朴義植、許 松、洪淳榮、鄭寺璿、崔[illegible]仁、金[illegible]、金[illegible]

◇青年會學校 ▲監督 吳[illegible]▲코-취 李[illegible]▲[illegible] 李[illegible]▲選手 鄭東[illegible]、[illegible]、金俊泰、金萬[illegible]、姜允[illegible]、鄭[illegible]杓、李大然、金奎[illegible]、朴完東、崔[illegible]、姜仁[illegible]

◇[illegible] ▲監督 黃 洪▲코-취 李佐求▲主將白[illegible]▲選手 金[illegible]、李亨[illegible]、鄭光鉉、金光洙、申宗[illegible]、[illegible]、元[illegible]、徐[illegible]、李[illegible]、林[illegible]、安[illegible]

◇[illegible] ▲監督 李一▲코-취安[illegible]▲主將[illegible]▲選手 尹[illegible]、黃[illegible]、申[illegible]、李明天、宋斗[illegible]、任相圭、金[illegible]、朴[illegible]、沈[illegible]、尹[illegible]

◇[illegible]學校 ▲監督 濱口 ▲主將[illegible]▲選手 秋[illegible]、鄭東[illegible]、金[illegible]、朴仁[illegible]、張元一、[illegible]、黃材三、金[illegible]、金[illegible]、鄭[illegible] (以上全部A級)

◇第一高普 ▲監督 山口▲코-취 金化[illegible]▲主將[illegible]▲選手 [illegible]

[illegible]

◇中央高普 ▲監督 [illegible]天 ▲코-취 李[illegible]▲主將 [illegible]▲選手 [illegible]光善 李相勳 柳永一 [illegible] 李敬永 李[illegible] 弘 朴明燮 李[illegible]秀

◇[illegible]專門學校 ▲監督 [illegible]▲코-취 林[illegible]▲主將李在[illegible]▲選手 崔[illegible]、申光浩、李文[illegible]、朴[illegible]、金[illegible]

◇[illegible]專門學校 ▲監督[illegible]▲코-취丁相允▲主將金[illegible]▲選手洪文吉、李[illegible]、方元[illegible]、金[illegible]

오월둘재공일 "어머니모임"

십일밤시천교당에서

『어린이날』은 원만부사히 지나갓다 어어린이날의 연장행사로 경성어린이날준비회에서는오는 오월둘재공일(오월십일)은 세계에서 일제히 직히는 『어머니날』임으로 이날을 기하야 하루밤이나마 어머니들에게 위안을주고 깃븜을 드리며 어머니를예찬하고 축복하려 이날밤여시반부터 시내견지정시천교당(侍天敎堂)에서 어머니의모임을 열고 시내에잇는 아동예술단체를 총동원시켜 노래와동무(童舞)와연극(演劇)강연(講演)등을 행하고 거기오시는어머니에게는 일일히 복꼿을달어드리며 또제비뽑아상타기까지하리라는데 입장은어머니면누구나거저드리오겟스나 장내정리하기위하야 초대권을발행한다는대 이초대권은 경운정[illegible]십팔번지、동준비회로 미리청구하길바란다고한다

本社見學團

五月四日 婦人俱樂部松竇天區主催婦人五十名
同 五日 花城公普六年生五十名
同 日 朝鮮時報海州支局主催二十三名
同 日 廣州上一公普七十名
同 日 殷栗光宣學校五六年生五十名
同 日 平壤中城韓藥局主催二十名
同 日 載寧明新普校三、四、五、六年七十名
同 日 長淵公普五年生七十名

觀櫻客六萬五千

警察法違反百十五件

【仁川】 창경원(昌慶苑)의〃사꾸라〃도 장하거니와 월미도의편액재의 수효도놀랍다 동시에이로인한 경찰범위반이 월미도에서 오월첫공일 하로만도 일백십오건이란 놀라운수자를 보엿다 오월이일로요일 월미도의상춘객이 삼만오천여명에달하엿고 그의일인 창경원은 륙만오천명을 돌파하엿다는데 그중에도 숭이숭이놀어진 꼿미레로 서임어난백주로〃의범죄도적지안타 이에위반의종별은 다음과갓다한다

▲風紀紊亂 七件▲싸홈制止 七件▲泥醉者保護 一三件▲迷路 二五件▲迷兒 二件▲放尿 三五件▲露店違反 一五件▲衛生法違反 一〇件▲不良飮料 五件 合計一一五件

우리洞里의公論動議

舊京城終篇篇

일홈조흔大學通 밤이면은暗黑天地

動議는마즈막으로다햇스니 決議實行을着着할일

十八 개똥리주민의 불평 『긴급통의』가 엇지 이것쁜이겟슴니까! 어제 호소한것외에도 대단중대한 문제가잇스니 지리하드라도 잘 들어주시요

지금우리동리부근의 어느동리에든지 공동되여잇는 큰두통거리가 잇스니 그것은 오예물(汚穢物)과진개(塵芥)처분문제입니다 대소변과쓰레기를 엇더케치워버리는가하는것이 우리들에게는참으로 오래동안두고 큰문제의하나가되여잇스나 업는들이면 우수운말슴이외다마는 이것이 다만 우서버릴 고통이아니니까 사태는 더욱더욱 심각합니다그려 동대문안에 경성부청소과동부힐소(京城府淸掃課東部詰所)라는것이잇스니까 자조자조치가며 더러가울것가리보이며 따라서 아무문제도업다고 생각하신다면 그것은참으로 피상적(皮相的)이며 큰망령의생각이오니좀 사실을 들어주시사요 힐소에 계신양반들의 말로나 부청위생과여러분의 말슴이나 한갈가티일주일에 한번식은 처간다는한다그리고이것이 말대로만 실시되여왓다면 예서더고마운 일은업고 아무런 문제도 업슬것이올시다마는 사실은 열흘찜넘기는것은예사가 되여왓스니 어더건될수가 잇서요?압흐로 날은점점더워질터인데 똥통이넘고 쓰레기통이 산을이룰 생각을하면 참으로진저리가납니다 구데기、파리가때를지어 우리들의 음식물을 분식할터인즉 이러가지고야 언제 전염병을 경성시내에서 구축할날이 잇겟슴니까? 거령한도시 명랑한시가는 모름지이 오예물과 진개처분의「스피-드·업」에 잇는것을 명심할 필요가잇나이다 더욱작년도부터는 전에업는 오예물 소제비라해가지고 한달에엽마씩을 바다가면서 소제성적은 여전히 이모양이니 당국자는모다당신들을 이저버린『신사들』인가요? 하로밥비 느저도 닷세에 한번씩은 꼭처가도록하여주시요 다음에 이와한가지로 희망하는것은 하수구정비(下水口整備)올시다 우리들 사는동리 하수구가 다른데비하야서도 더욱 불비한것은 우리들보다 여러분이 먼저 더잘아실것이외다

× ×

종로오정목 교차점에서서 동소문쪽을 드려다보면 거긔에는 큰길을 사이에두고 좌우에 현대건축의 전람회장가튼 감흥갓게되는것은 여러분이다가티 경험하는바올시다 이곳이 이른바 『학교거리』이니 경성제대를비롯하야 의전(醫專)고공(高工)고상(高商)이라 중학교가 만히모여잇는곳이나 이도로연변에 잇든 효제(孝悌)련지(蓮池)련건(蓮建)리화(梨花)동숭(東崇)정에사는우리들은 야간출입에 대끈란함을 하고잇답니다 상점거리라면 가등(街燈)이업서도 과히어둡지안흘년지모르지만 학교거리가되다보니 초저녁부터 캄캄하기가짝이업시 우리들은 적잔은불편을 당하고잇스니 속히가등시설을하야주시도록 바랍니다 다음에는 리화정 동숭정등지에는 훌융한 사람들의 주택이만흔 관계로자가용수도는 만히잇스나 공용수도전(共用水道栓)이거이 전무상태이며 소화전(消火栓)도불충분하니 불이나 나면 대관절 어찌할세음인가요

공용수도가업는 이동리주민들은 할수업시 우물을만히 쓰는형편인데 도회지에서는 이처럼 위험과 불편한일이 업는것을은 생각해주서야지요 이공용수도와 소화전이 아조적은곳으로는 혜화정과 명륜정일、이、삼、사정목도 꽉지안호니 야단이올시다 참 혜화정 이야기가 낫스니말슴이야요 이근처사람들이 성북정돈암정으로나갈때나 또는그곳 사람들이 문안으로 들어올때나 거처다니는곳이 허무러저가는동소문엔터인데 그길이 대관절부엔가요? 아무러 그각이줍기는하나 하로에도 수천명씩래왕하는도로가 이갓치 울룩불룩한것은 아마도 달흔곳에서는 에서도 차저보기가 드물이다요 그것을 고치놋는데 대관절 멧푼이나 들기로 그다지 인색하게 군단말인가요 이박게도『우리동리의 긴급동의』는 참으로 얼마든지 잇습니다마는 비밥틀동의마작고하면 무얼하나요 쳑쳑결의를하야가지고 실행을하여주어야지요 그럼으로 동의는위선 이만하기로하고 우에한동의의실행을 기둘러보기로하겟소이다 (끗)

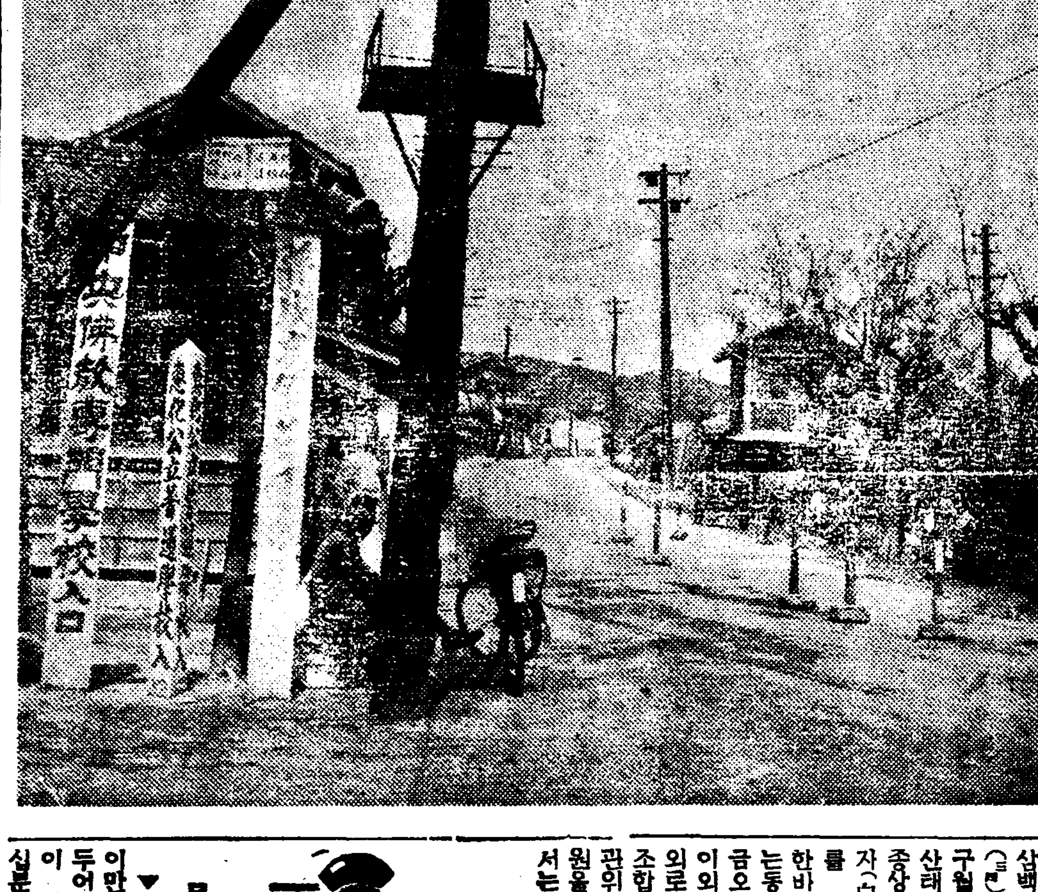

(사진은 대학통)

免許업는藥種商

大量賣買타가被捉

【開城】 개성부원정(開城府元町) 삼백이십오번지 조복연(趙復淵)(三〇)은 약종상허가도업시 작년구월중순부터 복정현(福井縣)금산태랑(金山太郞)외 수십명과 약종상거래를하야 부자(附子)백부자(白附子)오두(烏頭)등의 약재를 밀매한것이 개성서에 탐지한바되여 증거품을 다수압수하는동시 약품취체령 위반으로 벌금오십원에 처하얏다는데 그는이외에도인삼에기호산등을 해외로 위조판매하야 개성인삼동업조합(開城人蔘同業組合)에도 정관위반으로 과태금(過怠金)팔십원을 밧친일도잇다는데 본서에서는 이러한 부정약종상에게는 금후 엄중한취톄를 하리라한다

仁川서一年間 호떡갑 五萬四千圓

【仁川】 엄청난호떡갑=근일이천부럭업계 조사에의하면 인천시내산재하야잇는호떡집이 오십팔개소에 년생산고가 사만이천사백칠십원에 월병(月餠)만이일만 이천팔백오십원이라는데 이것을합하면 실로오만사천여원에달한다는대 이는 로동자층과 실업군의 유일한량식으로 엄청난호떡갑이라한다

물안나오는水桶

▼가회정(嘉會町)가리 문화인이 만히 사는동리에 수통이겨우두어개니 말이되오? 그나마 병이 자조나서 물한통을 뜨려면 십분 내지 이십분이나 걸리니 이래 가지고야 며생이 수통이지 어듸를어 먹고 살수잇소 가뜬 수도료금을 물며 웨 가회정동민들은 수도에까지 이런차별을 밧는단말이오? 잇는수통을 속히 고처줄것은 물론 어서멧개더노하주오。(嘉會町被害者)

市民의[illegible]

ソース イカリ
大奉仕特賣 御愛用家庭用品附
今期間中 이까리소-쓰 二合瓶한개를사시는분마다 實用유리小皿 한個式씩진엽시進呈 速히下命하시옵기를!

今般 惠山金融組合長 選擧됨에 有權者諸位에게 紙面을엇어 感謝드리나이다
昭和十一年四月卅日 惠山金融組合長 金錫禹
有權者各位

惠山金融組合評議員에當選되앗기有權者諸位에게感謝드리나이다
昭和十一年四月卅日 惠山金融組合評議員 李元謨
有權者各位

毛生元藥 후미나인 全國有名藥店有

남모르게苦痛하는 無毛脫毛若禿의原因과 털을나게하는原理
田中醫學博士의成功 —說明書無代進呈—

頭禿、眉毛、睫毛、恥毛等의人體毛髮部에 털이나게되는것은 그곳에各毛髮機能을가지고잇는까닭입니다 卽毛根가잇고그 毛根는毛細血管現象에엇서血液中으로부터 營養的으로 營養을吸收하야毛髮을發生成育식힘니다 그래서이毛髮發成機能에 故障을일으는 營養補給을停止하히면 毛髮은 依然빠저서드물게되며 甚하면 全部버서지게됨니다 前帝國大學敎授田中醫學博士가 이點에着眼하여 前記와가튼原理를根本으로 털이나는 藥、후미나인을創製하엿슴니다。毛髮도草木과가티毛根部에草木이잇서 肥料와가튼藥을주어發生成育를促進식히다는것이털나는藥『후미나인』의 理論이며實際입니다 털나는藥으로는 各種多數로 그中에는効力에 疑心되는것이업다 고는斷言못하나 『후미나인』이라는 毛生藥은 當先第一推奬할에藥에치안슴니다 무엇보다도他藥보다優秀한點이잇겟는 田中醫學博士 新藥『코』第二에 皮膚病良藥テーム水本鋪로 有名한 東京藥院의 發賣品인 優良한藥인까닭입니다 近來內服毛生藥이 發賣되나 効果에잇서充分하달수업다고 高岡博士가明言하엿습니다 禿頭、病若禿、毛根不良、脫落禿、白禿、薄眉毛、男女엇지못할곳에털이업는 분毛不足으로 煩悶이失치못하여煩悶하시는분들은 爲先『후미나인』을推奬합니다 發賣元은東京芝田村町四丁目東京藥院입니다 新聞名記入申込하시는분에限하야 詳細한毛生藥의說明書를 無代進呈하거로되엿습니다。振替東京三一八三三毛生藥『후미나인』藥價五十錢、九十錢、一圓六十錢、三圓、五圓五十錢送料內地大錢鮮滿卄錢

內科チストマ十二指腸虫專門 京城金弘瓊大科醫院 總督府認 電話光三一三 振替京城五七貳貳

團成社 全鮮第一映畫殿堂
【五月四日封切】 新興二大特作映畫 (午前十時開場)
女性은求한다
文藝[illegible]의 [illegible]
◇日活特作映畫 靑空을이불삼아
男のまごころ 江川宇禮雄、[illegible]主演 —(永續九日[illegible])—
當る六日特別大公開 春!櫻花滿開絶好の觀賞シーズンに放つ此の名作!此の監督!此の名優!最高を誇る悲劇秀鮮篇『己が罪』遂に來る!!
上映時間表(第一回·二回入替無) 第一回 第二回 第三回
春色五人女 一·〇〇 三·四〇 七·四〇
己が罪 三·四〇 四·二六 八·四〇
新興東京大泉撮影所超特作 高田プロ大合同製作 原作菊地幽芳 脚色監督西鐵平 パート·トーキー
己が罪 全十三卷
高田金、山路ふみ子主演 新派劇壇の雄藤村秀夫特別出演 菅井一郎、三桝豐、浦邊粂子、金澤コンチヤン、金澤美津子、大競演
此の特別メンバーに成つて、新作された、不朽の名作を是非!!
新興京都撮影所超特作明朗篇 原作脚色八幡不二 監督石田民三 撮影川崎常次郎 オール·サウンド版
春色五人女 全十卷 鈴木澄子、森靜子、白石明子、毛利峰子、泉清子、大競演

中央館 永樂町 電話[illegible]番
五月六日ヨリ五月十二日マデ 上映時間表 第一回 第二回 第三回
支那海 二·三 六·三五
有りがたうさん 一·二五 三·五五 八·一六
あの道この道 一·〇五 五·〇五 九·三五
メトロゴールトウイン超特作 支那海 クラーク·ゲーブル シエーン·ハーロー ウオーレス·ベアリー 共演
松竹文藝トーキー 有りがたうさん 上原謙、桑野通子、築池まゆみ、二葉かほる
松竹夢心純情映畫 あの道この道 本郷秀雄、水島光代

浪花館 電話[illegible]
永遠に愛せよ
藝術映畫의最高精華篇!! 五月六日부터二大名畫特別封切 夜間은七時四十分부터始映합니다 파社超特作超級日本版
巨匠헌리-하-사웨이氏大作 케리쿠-파-氏 안하-대잉그-嬢 主演
금잔듸동산에가린눈덤그女子!!그러나그는남의앞해가되엿다多恨!靑春受難의盟誓!愛慾의꿈자리에는사랑하는그女子의幻影만이오락가락할뿐이다夢幻의世界에서도참다운사랑을찻는愛慾情炎詩 이웨그다지길엇는지……鐵窓에서는달인사나회의
佛蘭西아리스프로超特作日本版 에드모구래비-르氏監督 타무타무姫
프레드-門 조세핀·배-카-嬢主演 아루배-루·프레진氏
奈華無比의名畵!歐洲人氣를集하고東邦에나리나는本館의偉觀!

優美館 黃金町 電話本局二九五五
快!又!壯 大每特報 全部發聲 뉴-스 全卷

商工의都市大阪

造幣局、株取、大朝、同胞村觀察

大阪에서 咸尙勳

三十日 大阪商工會議所의 好意로、金大阪支局長、朴大阪支局主任의 案內로 비가 부슬슬 나리는 大阪의 各處를 遊覽하기로하얏습니다。

먼저 우리는 造幣局을 보앗는데 여기서 貨幣를 鑄造하는 곳인데 이곳에서는 金、銀、白銅、銅貨만 만들고 紙幣는 東京 內閣印刷局에서 印刷하게 되엇다 합니다。우리는 五十錢銀貨、五錢、十錢의 白銅貨를 鑄造하는것을 보앗는데 그 鑄造過程은 뚝기라서 먼저 原版은 白銅의 鐵鈑을눌러서 一定한 貨幣型으로 하고 그것을 鑄型한後는 磨光을 하야 뜨고 그것을 鑄型 ... 고 그리고 제(篩)가튼것으로 흔들어 不完全한것을 골라낼데다。그리하야 돈 떨어지는것이 마치 精米所에서 쌀 떠러지는것이 마치 倉庫에서 쌀 떠러지는것 가튼데서 돈들르고 세어담는것이 마치 쌀고르는것 가리 貨幣 보지안흘데다。造幣局은 이지음 金貨鑄造를 中止하고잇스나 멀리 南洋、印度로부터 貨幣、其他 鑄造의 注文이 와서 生産力이不足하다하며 現在의 鑄造能力은 一日 一百萬圓(이모것이나)라하니 五十錢으로도 一日 百萬圓의 貨幣가 생기는 셈이외다。

◇

造幣局을 나와 우리는 午後二時頃 大阪株式取引所를 구경하러갓습니다。마침 三十日이므로 다른 賣買는 끗나고 短期淸算만이 進行되는中인데 바다지(場立)만 七百餘名、各取引所員이 六百餘名 其他合하야 一千五六百名가량이 場內에서 떠듭니다。案內者의 말에 依하면 平素 바다지는 仲介店代表員外에는 傍聽 賣買하라는사람도 入場을 不許하므로 平常 二千五百名가량이 거 몰려이오나 其一 그이들이 다 入場한다면 어떤 混雜을 이룰지 모르리라 합니다。이 取引所가 三百萬圓의 建築費를 드려 建築하얏다하는것만 보아도 얼마나 規模가 크고 取引所가 經濟界에 어떤 地位를 차지한가를 알수잇지 안습니까。

◇

午後三時半 大阪朝日新聞社를 차젓습니다。同業者의 主催라 할인지 賓客室의 하나에 우리를 案內하고 新聞製作에對한 過程을 說明한後 記念撮影을 찍고 朝日會館으로부터 文選、植字、鑄版、紙型、鉛版、印刷、發送等의 順序로 구경케합니다。一時間十三萬枚의 印刷能力을 가진 電光式超高速度輪轉機八臺 一時間 九萬枚의 印刷能力을 가진 朝日式超高速度輪轉機 十三臺 合二十一臺가 一時에 轉하는 양은 一行은 놀라지 안흘수 업섯습니다

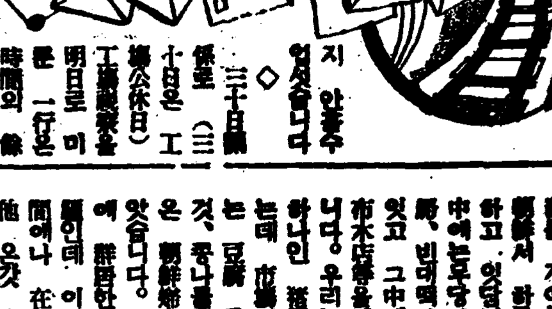

◇

三十日은 工場公休日(三十日은 工場公休日)로 工場視察은 明日로 미루고 一行은 時間의 餘裕를 가지고 大阪居住 朝鮮同胞의 生活狀態를 보러갓습니다 大阪에는 市內에만 五萬、全府內엔 二十萬七百人이 산다하니 얼마나 大阪에 朝鮮사람이 만흔가를 알수잇습니다。그러니만치 그들은 部落을 지어살고 그生活樣式은 朝鮮서 하든 모든것을 그대로 하고 잇습니다。그러하야 그中에는 모두 떡자로부터 빈대떡、순대를 파는곳이 잇고 그中에는 工場、商店、市木店等을가진 이도 만타합니다。우리는 朝鮮人 部落의 하나인 猪飼野町을 一巡하얏는데 市街이 열려고 그中에는 豆腐 무 白菜 全部 朝鮮산것、중나물等을 朝鮮婦人네가 파는것을 보앗습니다。二十萬이 한 府안에 群居한다는것은 重大한 問題인데 이에對하야 在阪同胞間에나 在內同胞間에 敎育 其他 온갖 問題에 何等 생각하는바 업는것가터 보이든 遺憾입니다

―(四月三十日夜)―

產業

北方出漁에支障

蘇聯의壓迫이强度化

殖産局에서對策講究

水産朝鮮의 北進族艦下에 朝鮮漁船의 沿海州 아메리카灣一帶에의 出漁는 累年激增하야 近年의 朝鮮의 漁船優秀化는 이에 拍車를 加하야 出漁增加、漁場開拓等 好傾向인바 今年에 入한後 蘇聯의 朝鮮出漁船에의 壓迫、拿捕가 繼續하야 이때문에 朝鮮側의 出漁船은 漁獲에 從事할수업고 朝鮮內의 水産業備船도 적음으로 이대로 放任하면 朝鮮의 沿海州出漁는 中絶될 狀勢이라한다 이狀勢에 總督府殖産局에서는 急遽 農林省水産課와 日本內地關係에 對하야 警備船의 應援을 要望한바잇섯는데 蘇聯의 壓迫强度化는 重視되다한다

慶州郡養蠶計畫

【慶州】慶州郡內의 養蠶狀況을 考察하면 過去 數年前에 比하야 實로 驚嘆할만한 現狀에 達하야 지난 一日 慶州郡農會에선 各面關係者를 招致하야 蠶業增殖協議會를 開催하고 更新計畫을 遂行코저 協議한바 잇섯는데 現在養蠶戶數七千七百三十三戶를 今後五個年內에 八千五十一戶로 增加하야 十年度繭實收高 五千二百六十二石을 一萬一千七百五十三石으로 增産할 計畫으로 今年度에 桑田 一百五十一町步를 追加植付하기로 되엿다는데 今後 春蠶掃立枚數는 五千三十九枚에 達한다。

尙州의叺生産 飛躍的으로增加

【尙州】慶北尙州郡下에서는 農村의 經濟的更生은 合理的勞力使用에 잇다는 見地에서 込來 叺織을 積極的으로 指導奬勵하야 農民의 自覺을 促進하며 價格引上을 圖하야 그成績이 良好하다는바 昨年度一月로 부터 今年三月末까지 叺産高가 六十六萬四千四百十四枚라 하나 其實數로는 六萬九千七百六十四圓餘의 巨額을 示現하야 農村經濟에 不少한 도움을 주엇다고한다

度量衡器의 密移入取締

專賣制를擴充할計畫

朝鮮의 度量衡專賣는 限定된 讓賣關係 並密移入이 相當히 잇는等으로 專賣制의 圓滑한 運用이 妨害되고잇든바 殖産局商工課에서는 今年度부터 如左히 度量衡의 專賣制擴充을 行하기로되엿다

一、密移入의根絶=營業用度量衡에 對한 密移入이 相當히되고잇는데 이에對하야 今年부터 稅關에 專任取締官을 設置하야 取締를 嚴重히할

二、新度量衡器의整備=從前新式器具에잇서서 缺하는바잇섯든데 今年度부터 이를 擴充할

三、價格差를 是正=日本內地에 比하야 朝鮮內는 嚴重한 規格品으로 되어잇는關係上 價格이 若干高價이어 密移의 原因이되어잇든바 이를 是正할

特別議會提出될 經濟關係法案

【八】

自動車工業法案

自動車工業法案을 一言으로말하면 自動車中의 所謂 大衆車를 國產으로하자는 趣旨이다 國內로 거리거리를 손님을 낙그러 닫니는 大衆車가 포ー드 시보레ー로 그일홈이 말하는바와가티 純然한 外國會社의 製品에 依하고잇는것을 今後는 國産으로 占領하자는것이다 그에는 大體 두가지의 理由가잇다 하나는 現在의 爲替低에 乘하야 只今까지 뒤떠러진 自動車工業의 確立 特히 大衆車의 大量生産을 圖하기爲하야 外國車의 輸入을 防止함에 絶好한 機會인것 또하나는 國防上의 理由에 오는것으로 이것이 今番 立案된 主因이되어잇다 보라 [illegible] 으로볼지라도 一朝有事之時에 大衆車가 大量으로 必要함은 明白하야 軍의 機械化의 趨勢가 이要求에 拍車를 加하고잇다 이 趣旨에서 國際關係에 多少의 無理를 잘알면서도 外國車의 驅逐을 斷行하려는데 이法案의 骨子가잇고 非常立法이라하는所以도된다

×

日本에 처음으로 自動車가 輸入되기는 明治三十五年 그後徐徐히 增加하고잇든것이 大正十二年의 大震災를 一轉機로 激增하얏다 이해六月現在의 調査에依하면 乘用、貨車、其他를合하야 總數約一萬六千臺에 達하고 그後 昭和五年의 濱口內閣當時 緊縮政策으로 多少 增加率은 減少하얏스나 그後에出現한 軍需景氣로 昭和九年、十年에 [illegible] 示하야 昨年十月 現在는 實로約十三萬五千臺로되엇다 그러나 이도 米國等에比하야보면 아직 增加할 餘地가 充分히 잇는듯이 보인다

即 昨年의 日本內地만 約十一萬臺에對하야 米國은 二千三百八十萬臺로 比較가안되리만치 差가잇서 이를 人口一萬에 對하야볼지라도 日本의 十六臺에 對하야 一千八百九十五臺라는懸隔한 差異가잇다 그런데 日本의 自動車는 九十六%까지가米國의 포ー드 或은쉬보레ー터스의 製品이다

그러나 自動車의 普及發達은 激增하얏지만 이結果 企業 그部分品工業이 中小工業으로 急速히 發展하얏다 그러나 自動車으로서는 아직 면 멀이잇스나 技術的으로는 日本에잇서서도 이미 完成의 域에 達하얏다 이에 今番의 國産化와 普及率가잇다 一方 自動車의 普及發達을 따라 日本自動車政策도 發展하야 大正七年『軍用自動車補助法』에依하야 貨物自動車의補助、助成을 圖한것이 日本 最初의 自動車工業助成政策이엇든데 昭和六年에는『自動車工業確立委員會』를 設하야 이結果 中級車에 標準을두고 그助成에 努力하얏다 그러나 最近의 國際諸情勢는 그根本策의 樹立을 促進하야 昭和九年 商工省을 中心으로 陸海軍 鐵道 內務 大藏 外務 拓務 資源局을 糾合하야『自動車國策確立에關한 關係各省協議會』를 設하얏는데 그結論으로 생긴것이 昨年八月九日의 閣議에서 決定을본 自動車工業法案이다

×

昨年八月九日 本法案이 閣議에서 決定되는 同時에 政府는 對外關係를 考慮하야 聲明을 發하야 法案의 趣旨를明白히하얏다

【聲明書要旨】國防上 自動車工業의 確立은 重要할뿐만아니라 基礎產業으로서도 소홀히할수업다 政府는 從來 軍用車中心으로 新業의 確立에 努力하여왓스나 今日에는 一般으로 가장 需要가만흔 大衆車의 製造業을 確立함이 必要하게되엇다 그러나 外國車關係로 政府가 適當한 指導助成을하지안코 急速한 確立은 期키 어렵다 그리고 外國會社와 提携하는境遇도 國防、產業上의 見地에서 企業의 支配權은 日本側에서 掌握할 必要가 잇다 또 新業의健全한 進步發達을 期키 爲하야 亂立을 防止하고 統制安定을圖할 必要가잇다。다시 法案의骨子를 具體的으로보자

◇許可制

一、大衆車의 組立 又는 主要部分品의 製造事業을 許可事業으로하야 이에依하야 亂立을 防止케되엇다 그러나 一定한數量에 達치안는것은 限로 許可를 要치안는다

一、이許可를 바들수잇는者는 株數의 過半數가 日本臣民 又는 帝國法令에依하야 設定한法人이오 또 議決權의 過半數가 日本臣民에 屬하는 株式會社에 限한다 即 過渡的便法으로 內外人의 共同出資會社를 認하나 議決權은 日本人이 確保하고잇는것이아니면안된다。

一、外國會社는 要綱의 閣議決定當時 即 十年八月까지는現狀을 抗衡으로 認하나 그後에의 新設擴張은 認치안는다。

◇特典

一、許可를 마튼會社는 一定한 期間 營業收益稅、所得稅及 關係地方稅를 免除한다

一、社債發行에 關하야서는 商法의 規定하는 制限以上으로 募債할수잇게한다

一、部分品에對하야서는 輸入許可制를 布하야 國內工業을擁護한다

一、部分品中 日本에서 아직만들수업는것에는 輸入稅를 免除한다

一、機械關稅를 設定하야 防衛할수잇는 高率關稅에依하야 防衛할수잇는 길을 여는것

一、各官廳에는 반드시 國產品을 使用식힌다

◇監督規定

一、主務大臣은 自動車製造業者에 對하야서는 產業國防上必要한 命令을 發할수잇다

一、主務大臣은 公益上 必要가 잇는 境遇는 製品의 價格變更及 設備의 改良을 命할수잇다

米國系兩社의態度

以上의 要綱에서 보는바와가티 本法은 國內製造業에 對하야 多大한特典을 與하야 그育成에 努力하는一方 그發達의 障碍가되는 外國會社에 對하야서는 相當한 制限을 規定하얏다 日本主要自動車會社는 日產自動車와 豊田自動織機의 二社인데 이二社의 供給量은 極히적어 製品의 거의全部라하야도 可할만한것을 米國資本의 日本포ー드와 日本제너랄모ー터스兩社에 仰하고잇든 現狀임으로 當然 이外國兩社가 이法案에對하야 强硬히 反對할만한 힘이잇다하야도 可하다 法案이 發表되자 于先 日本포ー드社는 斷乎抗爭的 態度를 示하야 自動車工業法案이 如何한 法的効力을 主張할지라도 포ー드社는 會社支配權을掌握하지안는다는 스테ー트멘트를 發表하얏다

本社에서도 이미 東洋의 市場을 獨占하려는 野心으로 이미 部分品 製作의 大工場建設을 爲하야 橫濱市 海灣立地를 十一萬坪 數百萬圓을 投하야 買收하얏다 그런데 本法에 依하야 計畫을 버리지 안흐면 안되게 되엇다 그러나 結局에잇서 米國本社의 意向으로

一、日本포ー드會社는 資本의 過半을 日本人側에 讓與하는形式에依하야 本法의 保護를바들 意思는 업는것

一、따라 轉換에 買收한 敷地에 對하야서는 昨年八月現在의 既存設備能力대로 이에移轉할것

昨年末 商工省에 正式으로 通達하야 消極的 態度에 落着되엇다

또 제너랄 모ー터스社側은 再昨年春頃부터 日產과의 資本的 提携가 問題되어 잇섯스나 軍部方面의 意向等도잇서 그대로 되어잇든바 法案의 發表와同時에 또다시 問題되어 그結果 昨年末 兩社間에 合同交涉이 成立되엇다 그 內容은 日產側에서 專門的으로 部分品을 製作하야 제너랄側에서 組立한다는것이며 如何間 日產側에서 五十%의 株式을 保有하는것이다 이러한 狀態로 一時는 石油業法의 例도잇서 全面되고잇든 外國資本의 抗爭도 現在로서는 消極的態度에 落着되엇다 그럿타하면 本法의 議會로보드라도 無事通過는 問題가 업슬것이다

特異한楡川麵子

水土가조화그럴가品質이良好

滿洲에까지漸次進出

淸道特產 淸道支局 一記者

淸道의南端 密陽의北部 이兩郡郡境을 中心으로생겨난 楡川地帶는 自古로 麵子生產地로 일홈이놉다 淸道의 特產은 楡川麵子를 가르치게되리만치 楡川과 麵子는 서로떠나지못할密接한 關係에잇다。

年產 八十萬枚 조그마한 山中村落으로는 莫大한 生產力이다。

元來 이 地方은 民間製麵보다 寺刹에서 먼저 寺財를 돕기 爲하야 製麵한데서 麵子의 產地로 되엇다는 傳說이잇스나 이제 새삼스러히 그 傳說의 眞否、年代를 알길이 漠然하거니와 如何튼 이 地方의 水土는 麵子의 質을 조케하는 特異性이 잇다고하야 三面에 山野가 聳立하야 冬期에 氣溫이 따뜻하고 三條의 淸流水가 이 地方을 안고 감도라드러 爽凉함이 녀름한철을 지나기에도 조흔곳으로 水味가 淸雅하야 그런지 가튼 材料、原料를 가지고도 유천에서 製造해내는 麵子가 유달리 酒精醱酵를 容易케하는 效力을 가지고 醇良한 酒味를 자아낸다고 하는데 斯務에 對한 當局의 統制가 잇기前에는 이 地方의 家庭主婦치고는 麵子안맨드는 사람이업섯다한다

그러나 自由生產販賣의 個人放任制度가 잇슨뒤에 組合制가 이러나고 그도 崩壞를 當하야 一大會社를 創立하기에 이르럿스니 現品의 製造販賣가 모다이會社의 一手權에 넘어가고야말엇다 名稱은 楡川麵子製造株式會社 創立은 昭和九年二月頃이어서 于今滿二個年이 조곰넘엇을이다 이는 純然 朝鮮人의 손으로 經營되는 經濟機關인지라 麵子의原料인 小麥을 黃海道沙里院產을 主用하고 淸道、達城、大邱、密陽、漆谷、星州、高靈等地로 販路를 定하야 朝鮮人釀造家의 唯一한 愛用品이되여잇스며 淸道에서 이러한特產品麵子가 漸漸 그聲價가나타나 嶺南列邑은 勿論 멀리 海外에까지 進出을 보게 되야 會社創立以來 滿二個年동안에 日本內地及滿洲에 드러간數量만이 約五千枚에 達하야 今後新業進展의 첫序曲을 이루고잇다한다

重要七項目決定

平壤商工會議所工業部會에서

工業進興에邁進計畫

【平壤】平壤商工會議所에서는工業部會를 開催하고 討議硏究한 結果 左記七項을 決定하고 今後實現에 猛進키로 되엿다

一、動力料金減下에 特히最低料金制를 撤廢할것

二、水道料金、特히工業用水는飮料水와 料金을 달니하여 工業助長을 圖할 必要가잇다

三、朝鮮產品을 官廳其他에서使用토록 要求할것

四、銀行은 對物信用에만 置重하나 對人信用에도 充分留意하도록 要求할것

五、工業組合令의 公布促進에對하여 當局에 要求할것

六、平壤府의 勸業奬勵의 徹底와 其施設의 擴張

七、各業者의 營業上의 自制心을 喚起하야 無謀의 競爭을 防止하도록 努力할것

그런데 平壤의 水道料金은湯用은 입키로 六錢 飮料水는 十錢이나 工業用은 現在飮料水와 同樣이므로 工業用水도 湯用以下로 低下할必要가 잇다는것이다

魚油肥共販額

飛躍的增進

比前年五割의激增

昭和十年度分 魚油及 魚肥의共販은 大體 三月末로써 終了되엿는바 昨年度는 魚油가 驚異的增産을 示한것과 價格이 前年에 比하야 一割五分가량 暴騰되야 共販總額은 魚油 一千六百四十六萬二百八十二圓 魚肥 一千四百六十八萬四百四十八圓 合計三千百十四萬七百三十一圓의 巨額에 達하는데 이것을 昭和八年의 九百萬圓에 比하면 實로三倍半의 增加이며 昭和九年의一千五百七十萬圓에 比하면 一倍의 增加를 示하얏다

淸州郡種豚을 滿洲에서注文

淸州郡에서는 昨年中에 種豚五十餘頭를 滿洲國으로 移出하얏는데 그成績이 매우良好함으로 今年에도 다시 種豚五十여頭의 注文이오게되어 目下飼育中에 이라는데 來十二月上旬頃 生後六個月 體重十二貫內外가되게하야 京城經由 滿洲國으로 移出하게될터이라한다

開城畜產狀況

【開城】開城府產業係에서는 四月中 府內畜產數를 調査한바如左하다。

牛 洋種 二頭 在來種 一、一六四頭 價額 一萬八千六百二十六圓

豚 八二八頭 價額 七千七百九十六圓

全南畜牛飼育狀態

全南道內의 昭和十年畜牛의 飼育數를 보면 다음과가티 十三萬二千二百二十五頭로 前年에比하야 九百一頭가 增加되엿스나 前年은 未曾有의 旱害로 畜牛飼養에 極히 困難하게되여 放賣하는者가 續出하야 前半期에는 家畜市場의 出廻及畜牛의 取引이 旺盛하는同時에 道外로 移出된것이 三千一百三十頭라는 多數를 算하게되여 畜牛의 減少는 勿論 增殖計畫에도 多大한 影響이 잇섯든것을 豫想하고 郡島農會에서 極力畜牛의 維持保留와 增殖에 努力한結果 後半期부터 畜牛의 取引이 安定되여 畜牛의 異動은 前年同期와 大差업시 結局九百一頭가 增加된것인데 十年中畜牛의 動態를 보면 다음과가다

生產數 二六、二三一頭

屠殺數 一〇、七二九頭

斃死 二、五七五頭

全北朝鮮紙

檢查規則認可

今年부터 實施되는 全羅北道朝鮮紙檢查規則은 今年道會의 決議를 거처 總督府에 認可申請中이든바 去二十三日附로써 認可되엿슴으로 道에서는 이施行에 對하야 準備中이라는데 檢査施行은 아마 五月中旬頃이될듯하며 그規程은 다음과가다

◇…全羅北道朝鮮紙檢查手數料徵收規程

第一條 全羅北道朝鮮紙檢查規則第一條第一項의 規程에依하야 紙의檢查를受하는者는 本令에依한檢查手數料를納付함

第二條 前條의 檢查手數料는左의 區分에依함 百枚에對하야三錢 大壯紙 壯紙 中壯紙 小壯紙一塊(二千枚)에對하야 廿五錢 粉白紙、白紙一塊(二千枚)에對하야 十五錢 小白紙一塊(二千枚)에對하야 十錢 ……第一號、第二號、第三號、第四號、第五號十枚에對하야 三錢

附則 本令은公布日부터此를施行함

賣買는 賣買 끌고 一團一團으로 明確하게

【問】作業 栽培法을 下敎하시오 (一讀者)

【答】參考書는 京城府本町 大阪屋號書店 發行『朝鮮副業卜其方法』一圓七十錢 그리고 栽培法에 對한 詳細한것은 慶南道農會에 問議하시는것이 조흘줄압니다

◇

【問】本人이 朝鮮紙를 製造코저하오니 原料及 그產地 原料販賣所及 價格을 下敎하시오 (平北鐵山 郵生員)

【答】朝鮮紙原料는 楮皮、楮木材等이오 黃蜀葵等인데 楮皮가 主原料이외다 楮皮產地는 全鮮에서 咸北、平北外에는 各道에 다잇스나 南朝鮮物이 無難하겟습니다 楮皮를 買收하시려면 產地에서 郡又는 道產業技術員을 通하야 慶尙道에 斡旋을 依賴하시는것이 조흘줄압니다 普通品 黑皮 一貫 四十錢內外 日本內地品은 高價로 京城黃金町二丁目 高尾商店에서 取扱합니다

自給自足目標

生薑을栽培

京畿道에서獎勵計畫

京畿道內에서 一個年에 消費되는生薑은 五十七萬九千餘斤 그 價額이約十萬圓에 達하는바 道農會에서는 일즉이昭和九年부터 全羅北道로부터 種薑을購入하야 道內의 自給自足을目標로 栽培를 奬勵中이나 아직 生薑量이 적음으로 今年부터 一般農家에 生薑의 積極的奬勵를 하기로되엇다한다

그런데 道農會에서는 生薑의 道內獎勵를하기爲하야 昭和九年以來 龍仁、坡州二郡을 試驗地로 選定하고試作을한結果 意外로 成績이良好하야 段當平均百六十八貫(約一千斤) 그價額이百二三十圓에 達하는터로 그試驗結果는 今後道內生薑獎勵에 拍車를 加하게되엇다 한다

京城商店街

本町과鍾路概況

昨年末現在、京城商議調查

第二十三類 油類其他
46 까소린、燈油、重油商 一 一
50 其他燈料、燃料商 一 一
第五種 文化品種
第二十四類 紙、紙製品、文具類
15 紙及紙製品商 六 一三
52 文房具、學用品、事務用品商 二一 一
第二十五類 玩具、遊戲品類
53 玩具、遊戲、娛樂品商 五 一
54 運動用具商 四 一
第二十六類 藥品、染料、化粧品類
55 藥品、衛生材料商 三〇 三四
56 染料、塗料商 一 四
57 香料、煙香類商 一 一
58 化粧品、石鹼商 一 一
第二十七類 時計、貴金屬、眼鏡類
59 時計商 一七 二二
60 貴金屬、寶石商 三 一八
61 眼鏡商 七 七
第二十八類 樂器、蓄音器、라듸오類
62 管樂器、絃樂器商 八 二
63 蓄音機及레코ー드商 三 四
64 라듸오及附屬品商 二 一
第二十九類 寫眞機、醫療機、科學機、度量衡器類
65 寫眞機及寫眞用品商 三 一
66 醫療機械器具商 二
67 科學的機械器具商 二
68 度量衡、計測器商 一 八
第三十類 圖書、雜誌、新聞類
69 圖書、雜誌商 一五 一九
70 新聞舖 一
第三十一類 美術工藝、書畵骨董類
71 美術工藝、書畵骨董商 一 五
第三十二類 花卉、盆栽、造花類
72 花、盆栽、造花商 六 四
第六種 生產用品類
第三十三類 肥料、飼料、種苗類
73 肥料商 一 一
74 飼料商 一 一
75 種苗商 一 二
第三十四類 農具、漁具、獵具類
76 農產用機械器商 一 二
77 獵具商 一 一
78 漁具漁網商 一 一
第三十五類 車輛類
79 自動車、自動自轉車及部分品商 一 一
80 自轉車及部分品商(修繕包含) 三 一一
81 馬車、荷車、人力車其他車輛 一 一
第三十六類 鐵砲、火藥類
82 鐵砲、火藥商 一 一
第三十七類 動力機、工作機、工具類
83 動力機商 一 一
84 工作機械商 一 一
85 機械工具及土工具商 一 一
第七種 其他品種
第三十八類 日用雜貨類
86 日用雜貨商 六 一
第三十九類 以上의分類에들지안흔것
87 以上의分類에들지안흔것 一七 二〇

第二表 商店街의小賣店以外의業者分類表

第一種 物品販賣業者
第一類 百貨店
1 大規模百貨店(五層以上) 一
2 中規模百貨店(四層 三層) 二 一
3 小規模百貨店(二層 一層) 一 一
第二類 均一連鎖店
4 十錢、二十錢스토아 一 一
5 其他連鎖店 一 一
第三類 小賣市場
6 生鮮品을主로하는市場 一 一
7 其他日用品을主로하는市場 一 一
第四類 卸賣業者
8 卸賣業 一三 一六
9 貿易部 一 一
第二種 補助業
10 銀行 一 三
11 其他 一 二
第六類 保險、倉庫及運送
12 保險業者 一 二
13 倉庫業者 一 一
14 運送店(가렌지包含) 一 一六
第三種 接客業者
第七類 劇場 映畫館
15 寄席、劇場 一 一
16 映畫館 一 一
第八類 玉突、麻雀屋類
17 玉突屋、麻雀屋 四 八
第九類 理髮、結髮、美容業
18 理髮店、結髮所、美容店 一一 一五
第十類 浴場業
19 浴場屋 一 一
第十一類 旅館、料理屋
20 旅館 一 九
21 料理屋 二 一
第十二類 飮食店、喫茶店、카페
22 우돈、麵 四 七
23 和食店(飮食店包含) 五 一八
24 洋食 二 二
25 喫茶店 一一 四
26 카페ー、빠 一四 四
第十三類 其他接客業者
27 以上의分類에들지안흔것 四 六八
第四種 其他
第十五類 社寺、住宅、事務所
28 醫院、病院 二 七
29 神社、佛閣、敎會 一 一
30 事務所 四 三一
31 住宅 一 四
32 空地 一 三
33 空家 四 九

鑛業權設定‧移動

◇鑛業權設定

登錄番號 鑛種 鑛區所在地 登錄月日 鑛業權者住所氏名

二二八四〇 黑鉛 慶南山淸郡三壯面 四月一日 山淸郡矢川面 代表者 下山一造 晉州郡晉州邑 織田鉄次郎

二二八四一 金銀鉛 全南潭陽郡文德面 同 光山郡松汀面 淺野保之

二二八四二 (登錄第五一七號砂金鑛區의重複된區域을除함) 金銀砂金 忠北淸州郡南一面、文義面 同 公州郡反浦面 崔〇洙

二二八四三 同 平北熙川郡熙川面 同 京城府 [illegible]

二二八四四 同 平北寧邊郡小川面 同二日 [illegible]

二二八四五 金銀鉛 咸南北靑郡 [illegible] 同 京城府元町 [illegible]

二二八四六 金銀 平北義州郡 [illegible] 同 [illegible]

二二八四七 金銀 京畿抱川郡內村面、郡內面 同 京城府新堂町 [illegible]

二二八四八 金銀 平北熙川郡長面 同 京城府南大門通 大森宅二

二二八四九 同 京畿安城郡 [illegible] 同 安城郡 張錫宙

◇共同鑛業權者脫退

登錄番號 鑛區所在地 登錄月日 事項

一二〇一九 咸南長津郡新南面、中南面 三月卅日 [illegible]任意脫退

◇鑛業權消滅

登錄番號 鑛區所在地 登錄月日 事項

八八五七 黃海海州郡錦栗面 四月二十八日 取消

一〇五五六 同 同月蛇面 同 同

八六五九 咸南新興郡上元川面 同 同

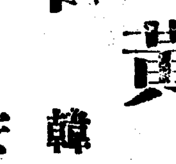

黃昏

韓雪野 作 安夕影 畵 【78】

암투(五)

경재는 이층 로대압을 지나다가 거게서 먼 시가를 내려다보고 잇는 려순이를 발견하엿다。

『려순씨……』

그는 될수잇는대로 마음의호령을 업세고 맑은 기분으로 려순이를 대하려하엿다。

『아이、가십니까?』

하는 려순이도、아까의 일가든것은 통 마음에 걸지안는것가튼 명랑한 얼굴이다。

그러나 억지로 꿈이는듯한부자연함을 경재는 그에게서 직감하면서 마음은 저윽히 무거워젓다。

『후―、여태 날세가 몹시 더운데요』

『여기는 퍽 선선합니다』

하고 려순이는 별의미업시 야픈 웃음을 짓는다。

그러나 그것은 경재의 맘을 더한층 무겁게 해엇다。려순의 웃음 밋헤는 씨울수 업는 불쾌가 숨기여 잇는것 갓햇다

경재는 로대압、려순이 가까히로 나가며、

『미안합니다。일하시는데 방해를 해서……』

하고 헌서 말을 평정식히려하엿다。

『천만에요……사장、만나보셧서요?』

『아까 말슴하신다든건 안하서요?』

『아니요……』

『천천히 하지요……』

하고 경재는 다시 말을 이어

『우선 공장주임부터 만나보고 그담에 사장과 말하는게 조흘것갓습니다……인제 내려가는길에 공장에 들려 보겟습니다』

『그럼 다시 올러오시겟서요?』

『아니요。오늘은 딴일도 잇고해서 그대루 가야겟습니다』

그리고는 둘이다 한참 말이 업섯다。

조끔후에 경재는、

『오늘밤에 게시겟서요?』

하고 물엇다。

『네』

『놀러 가겟습니다』

『네、오십시요』

그럴때에 현옥이가 쪼롬쪼롬으로 두리번그리며 그앞을 지나다가 멈것 발을 멈추고、아무 감정이 업는 가비야운 표정으로 려순에게、

『아까는 실례햇습니다。얘기가 좀 잇서서……』

하고 로대로 걸어나온다。

『아니에요』

려순은 그저 버들ㅅ가지에、바람이분 심상한 상이다。

『별로 바쁠일도 업는모양인데 산뽀나 가지요?』

『아니……』

『가시라거든 아버지와 말슴해드리지요』

하고 현옥이가 상글 상글 웃는것을 보며、려순이는 거진반 동적으로、

『아닙니다……다녀오시지요』

하고 현옥에게 우서보이고、다음으로、

『난、볼일이 잇서서요』

하고 경재를 본다。

그러자 현옥이도 경재에게로 말을 돌린다――

『지금 아버지한테서 자동차를 어더는데……』

『……』

『드라이뿌나 가서요 네?』

『난 볼일이 잇습니다』

『내일 보시지요。아버지가 모처럼 자동차를 빌여주신데』

『혼자 가 보시요』

『아이、안돼요。경재씨 때문에 자동차를 빌여주신건데……피서도 못갓스니까 오늘은 맘노코 드라이뿌나 하라구요』

『난 그만 두겟습니다』

『그러면 안돼요……아버지가점심에 손님과한께 술을 좀 잡수서서 지금 퍽 기분이 조신데、모처럼 빌여주신걸안간대면 되려 노여하실거 아니에요……어듸서 긴네이라두 먹구오구 돈까지 주시든데……』

그래도 경재가 대답이 업는것을 보매、현옥이는 혼자ㅅ말로 어린애가티

『여태 어린애로 아시는 모양이야。어듸로 간대면 용ㅅ돈까지 주시구……!』

하며 샐 샐 웃는다。

경재가 아무 대답도 하지안코 그만 나가버리라는것을 보며 려순이는、

『전 실례 하겟습니다。다녀오십시요』

하고 곳 로대를 나와버렷다

『가서요 네?』

하는 현옥의소리가 마치 등으라는드키 쫏치오는것을 면며려버리듯이 려순은 걸음을 빨리하엿다。

사무실앞을 열때에、가족회의에 나가는 두사람의 [illegible]